

HACETTEPE ÜNİVERSİTESİ  
**2024** MALİ YILI  

---

**PERFORMANS PROGRAMI**

*Daha ileriye... En İyiyeye...*



HACETTEPE  
ÜNİVERSİTESİ  
2024  
ANKARA







## SUNUŞ

Hacettepe Üniversitesi kurulduđu 1967 yılından bu güne, kurumsal yapılar için oldukça kısa denilebilecek bir süre olmasına rağmen, gerek ülkemizde gerekse de dünyada eğitim-öđretim araştırma-geliştirme ve toplama katkı faaliyetleriyle önemli başarılarla imza atmıştır. Hacettepe Üniversitesi uluslararası sıralamaların tamamında ilk 1000’de yer alırken, birkaç sıralama göz ardı edildiğinde, çok önemli bir kısımda 300-650 bandında konumlanmaktadır. Hiç şüphesiz bu durum Üniversitemizin her alanda ortaya koyduđu başarının güçlü bir yansımasıdır.

Üniversitemiz sahip olduđu bu başarıyı son üç yılda gerçekleştirdiđi kurumsal kapasitenin geliştirilmesi ve çağdaş yönetim anlayışının önemli enstrümanlarından olan stratejik yönetim, kalite yönetimi, veriye dayalı yönetim, dijitalleşme ve performans yönetimi gibi araçlar yardımıyla daha da yukarı taşımayı sağlayacak bir iklimi oluşturmaya çalışmaktadır. Bu çerçevede önceki yıllarda özellikle stratejik planlama, iç kontrol sistemi, kalite güvencesi ve akreditasyon çalışmaları ile önemli bir kurumsal kapasite oluşturulmuştur. Nitekim alınan tedbirler ve oluşturulan yönetim modeli sayesinde, 2022 yılında Yükseköđretim Kalite Kurulu’nun Kurumsal Akreditasyon Programı’na (KAP) başvuran Üniversitemiz beş yıl tam akreditasyona layık görülerek, son dönemde Türkiye’de sınırlı sayıda üniversitenin alabildiđi bir unvana sahip olmuştur. Bu oluşturulan yapının özellikle son bir yıldır yürütölen bütünleşik kurumsal veri yönetimi ve performans izleme ve geliştirmeye yönelik uygulamalarla daha da etkin bir işleyişe kavuşturulması hedeflenmektedir. Bu alanlardaki kurumsal kapasite geliştirme konusundaki çalışmalarımızın önümüzdeki bir, iki yıl içerisinde meyvelerini vermeye başlayacağını inşallah hep birlikte göreceğiz.

Elinizdeki 2024 Mali Yılı Performans Programı, kurumsal performansını izlenmesinin ve geliştirilmesinin önemli araçlarından birisidir. Bu belge ile kullanılan bütçe kaynaklarının, kurum performansı ile ilişkilendirilerek kurumların etkili ve verimli şekilde çalışmasına katkı sunulması amaçlanmaktadır. Üniversitemizin sahip olduđu “Daha ileriye... En iyiye...” kültürüyle hareket eden birimlerinin ve çalışanlarının katkılarıyla hazırlanan 2024 Mali Yılı Performans Programını iç ve dış paydaşlarımızın, kamuoyunun, ilgili kurum ve kuruluşların bilgisine sunar, bu performans programının hazırlanmasında emeđi geçen herkese deđerli katkıları için teşekkür ederim.

**Prof. Dr. M. Cahit GÜRAN**  
Rektör



# İÇİNDEKİLER

<b>SUNUŞ</b>	v
<b>I- GENEL BİLGİLER</b>	1
1.1. Tarihçe	1
1.2. Görev, Yetki ve Sorumluluklar	1
1.3. Teşkilat Yapısı	2
1.4. Fiziksel Kaynaklar	7
1.4.1. Altyapı Kaynakları	7
1.4.2. Bilişim Kaynakları	11
1.4.3. Kütüphane Kaynakları	11
1.5. İnsan Kaynakları	14
1.5.1. Akademik Personel	14
1.5.2. İdari Personel	15
1.5.3. İşçiler ve Sözleşmeli Personel	15
1.6. Sunulan Hizmetler	15
1.6.1. Eğitim Hizmetleri	15
1.6.2. Sağlık Hizmetleri	18
<b>II- PERFORMANS BİLGİLERİ</b>	19
2.1. Temel Politika ve Öncelikler	19
2.2. Amaç ve Hedefler	21
2.3. İdare Performans Bilgisi	25
2.4. İdarenin Toplam Kaynak İhtiyacı	59
<b>III- EKLER</b>	63

## TABLolar

Tablo 1.	Akademik Personelin Kadro Dağılım Oranı	6
Tablo 2.	Hacettepe Üniversitesi Taşınmazlarının Dağılımı	8
Tablo 3.	Hacettepe Üniversitesi Kapalı Alanların Dağılımı	9
Tablo 4.	Kapalı Mekanların Hizmet Alanlarına Göre Dağılımı	10
Tablo 5.	Kütüphane Kaynaklarının Dağılımı	12
Tablo 6.	Kütüphane Kaynakları Kullanım Verileri	13
Tablo 7.	Akademik Personelin Dağılımı	14
Tablo 8.	İdari Personel Dağılımı	15
Tablo 9.	Öğrenci Sayıları	16
Tablo 10.	Hastalara Verilen Hizmetler	18
Tablo 11.	Alt Program Hedefleri ve Stratejik Plan İlişkisi	24
Tablo 12.	İdare Performans Bilgisi	25
Tablo 13.	Faaliyet Maliyetleri	43
Tablo 14.	Faaliyetler Düzeyinde İdare Performans Programı Maliyeti Tablosu	59
Tablo 15.	Ekonomik Sınıflandırma Düzeyinde Performans Programı Maliyeti Tablosu	62

## ŞEKİLLER

Şekil 1.	Akademik Kuruluş Şeması	4
Şekil 2.	İdari Kuruluş Şeması	5

## EKLER

Ek 1.	Faaliyetlerden Sorumlu Harcama Birimleri	64
Ek 2.	Performans Göstergelerinin İzlenmesinden Sorumlu Birimler	65
Ek 3.	Araştırma ve Uygulama Merkezleri	67

# I

# Genel Bilgiler



## 1.1. Tarihçe

Hacettepe Üniversitesi Tıp Fakültesinin başlangıcı sayılan Çocuk Sağlığı Kürsüsü, 2 Şubat 1954 tarihinde Ankara Üniversitesi'ne bağlı olarak kurulmuştur.

Hacettepe Üniversitesi, Çocuk Sağlığı Enstitüsü ve Hastanesi olarak 1957 yılında şimdiki Sıhhiye Yerleşkesinde faaliyete geçmiş ve 1958 yılında eğitim-öğretim faaliyetlerine, araştırma çalışmalarına ve kamu hizmetine başlamıştır. 1961 yılında Hacettepe'de Hemşirelik, Tıbbi Teknoloji, Fizik Tedavi ve Rehabilitasyon alanlarında hizmet veren Sağlık Bilimleri Yüksekokulu; 1962 yılında Ev Ekonomisi Yüksekokulu açılmıştır. 1963 yılında Hacettepe Sağlık Bilimleri Yüksekokulu, Tıp ve Sağlık Bilimleri Fakültesi haline getirilmiş; Temel Bilimler, Hemşirelik, Fizyoterapi-Rehabilitasyon, Tıbbi Teknoloji ve Ev Ekonomisi Yüksekokulu bu fakülteye bağlı olarak yeniden örgütlenmiştir. Aynı yıl, bu fakülteye bağlı olarak Diş Hekimliği Yüksekokulu kurulmuştur.

1965 yılında Hacettepe Üniversitesi eğitim kurumlarının koordinasyonunu sağlamak amacıyla Hacettepe Bilim Merkezi ve 1966 yılında Hacettepe Tıp Merkezi kurulmuş, aynı yıl Hacettepe Tıp Merkezi Hastanesi de hizmete girmiştir. Örgütlenen ve gelişen çekirdek kuruluşlar, 8 Temmuz 1967 tarih ve 892 sayılı Kanunla Hacettepe Üniversitesi haline getirilmiş ve Tıp, Sağlık Bilimleri, Fen ve Sosyal Bilimler Fakülteleri ile eğitime başlanmıştır. 1971 yılında Eczacılık ve Diş Hekimliği Yüksekokulları fakülte haline getirilmiştir. Daha sonraki yıllarda kurulan yeni bölümler ve fakültelerle büyüyen Hacettepe Üniversitesi, ikinci yerleşkesini Ankara'ya 17 km uzaklıkta Beytepe mevkiinde kurmuştur. Hacettepe Üniversitesi bugün; 17 Fakülte (Beytepe Tıp Fakültesi öğrenci almamaktadır), 15 Enstitü, 1 Konservatuvar, 2 Yüksekokul (Meslekî Teknoloji Yüksekokulu öğrenci almamaktadır), 6 Meslek Yüksekokulu (Polatlı Sağlık Hizmetleri Meslek Yüksekokulu ve Polatlı Meslek Yüksekokulu öğrenci almamaktadır) ve 95 Araştırma ve Uygulama Merkezi ile hizmet vermektedir.

Yükseköğretim Kurulu tarafından Araştırma Odaklı Misyon Farklılaşması ve İhtisaslaşma Programı kapsamında Üniversitemiz 2017 tarihinden itibaren araştırma üniversiteleri arasında faaliyetlerini sürdürmektedir.

## 1.2. Görev Yetki ve Sorumluluklar

Türkiye'de yükseköğretim, T.C. Anayasası'nın 130. maddesi ve 2547 sayılı Yükseköğretim Kanunu ile düzenlenmektedir.

2547 sayılı Yükseköğretim Kanununun 12. maddesi uyarınca; "kanundaki amaç ve ana ilkelere uygun olarak yükseköğretim kurumlarının görevleri;

- Çağdaş uygarlık ve eğitim-öğretim esaslarına dayanan bir düzen içinde, toplumun ihtiyaçları, kalkınma planları ilke ve hedeflerine uygun ve ortaöğretime dayalı çeşitli düzeylerde eğitim-öğretim, bilimsel araştırma, yayım ve danışmanlık yapmak,

- b. Kendi ihtisas gücü ve maddi kaynaklarını rasyonel, verimli ve ekonomik şekilde kullanarak, milli eğitim politikası, kalkınma planları, ilke ve hedefleri ile Yükseköğretim Kurulu tarafından yapılan plan ve programlar doğrultusunda, ülkenin ihtiyacı olan dallarda ve sayıda insan gücü yetiştirmek,
- c. Türk toplumunun yaşam düzeyini yükseltici ve kamuoyunu aydınlatıcı bilimsel verilerini söz, yazı ve diğer araçlarla yaymak,
- d. Örgün, yaygın, sürekli ve açık eğitim yoluyla toplumun özellikle sanayileşme ve tarımda modernleşme alanlarında eğitilmesini sağlamak,
- e. Ülkenin bilimsel, kültürel, sosyal ve ekonomik yönlerden ilerlemesini ve gelişmesini ilgilendiren sorunlarını, diğer kuruluşlarla işbirliği yaparak, kamu kuruluşlarına önerilerde bulunmak suretiyle öğretim ve araştırma konusu yapmak, sonuçlarını toplumun yararına sunmak ve kamu kuruluşlarınca istenecek inceleme ve araştırmaları sonuçlandırarak düşüncelerini ve önerilerini bildirmek,
- f. Eğitim-öğretim seferberliği içinde, örgün, yaygın, sürekli ve açık eğitim hizmetini üstlenen kurumlara katkıda bulunacak önlemleri almak,
- g. Yörelereindeki tarım ve sanayinin gelişmesine ve ihtiyaçlarına uygun meslek elemanlarının yetişmesine, bilgilerinin gelişmesine katkıda bulunmak, sanayi, tarım ve sağlık hizmetleri ile diğer hizmetlerde modernleşmeyi, üretimde artışı sağlayacak çalışma ve programlar yapmak, uygulamak ve yapılanlara katılmak, bununla ilgili kurumlarla işbirliği yapmak ve çevre sorunlarına çözüm getirici önerilerde bulunmak,
- h. Eğitim teknolojisini üretmek, geliştirmek, kullanmak ve yaygınlaştırmak,

Yükseköğretimin uygulamalı yapılmasına ait eğitim-öğretim esaslarını geliştirmek, döner sermaye işletmelerini kurmak, verimli çalıştırmak ve bu faaliyetlerin geliştirilmesine ilişkin gerekli düzenlemeleri yapmak" olarak belirlenmiştir.

Üniversitemiz bir yükseköğretim kurumu olarak bu görevleri yerine getirmek için 8 Temmuz 1967 tarihli Resmi Gazete'de yayımlanan 892 sayılı Kanunla kurulmuştur.

Üniversitemiz idari ve akademik personel atamaları, Yükseköğretim Üst Kuruluşları ile Yükseköğretim Kurumları Personeli Görevde Yükselme Yönetmeliği'ne göre yapılmaktadır. Söz konusu yönetmelik akademik ve idari kesimin atanması için gerekli olan ölçütleri belirlemektedir.

### 1.3. Teşkilat Yapısı

Hacettepe Üniversitesi'nin yönetim ve organizasyonu 2547 sayılı yasa hükümlerine göre belirlenmiştir. Üniversitenin yönetim organları Rektör, Üniversite Senatosu ve Üniversite Yönetim Kuruludur.

**Rektör:** Devlet ve vakıf üniversitelerine rektör, Cumhurbaşkanınca atanır. Rektör, üniversite veya yüksek teknoloji enstitüsü tüzel kişiliğini temsil eder. Rektörlerin yaş haddi 67 yaştır. Ancak rektör olarak atanmış olanlarda görev süreleri bitinceye kadar yaş haddi aranmaz.

Görev, yetki ve sorumlulukları;

Üniversite kurullarına başkanlık etmek, yükseköğretim üst kuruluşlarının kararlarını uygulamak, üniversite kurullarının önerilerini inceleyerek karara bağlamak ve üniversiteye bağlı kuruluşlar arasında düzenli çalışmayı sağlamak,

Her eğitim-öğretim yılı sonunda ve gerektiğinde üniversitenin eğitim-öğretim, bilimsel araştırma ve yayım faaliyetleri hakkında Üniversitelerarası Kurula bilgi vermek,

Üniversitenin yatırım programlarını, bütçesini ve kadro ihtiyaçlarını, bağlı birimlerinin ve üniversite yönetim kurulu ile senatonun görüş ve önerilerini aldıktan sonra hazırlamak ve Yükseköğretim Kuruluna sunmak,

Gerekli gördüğü hallerde üniversiteyi oluşturan kuruluş ve birimlerde görevli öğretim elemanlarının ve diğer personelin görev yerlerini değiştirmek veya bunlara yeni görevler vermek,

Üniversitenin birimleri ve her düzeydeki personeli üzerinde genel gözetim ve denetim görevini yapmak,

Üniversitenin ve bağlı birimlerinin öğretim kapasitesinin rasyonel bir şekilde kullanılmasında ve geliştirilmesinde, öğrencilere gerekli sosyal hizmetlerin sağlanmasında, gerektiği zaman güvenlik önlemlerinin alınmasında, eğitim-öğretim, bilimsel araştırma ve yayım faaliyetlerin devlet kalkınma

plan, ilke ve hedefleri doğrultusunda planlanıp yürütülmesinde, bilimsel ve idari gözetim ve denetimin yapılmasında ve bu görevlerin alt birimlere aktarılmasında, takip ve kontrol edilmesinde ve sonuçlarının alınmasında birinci derecede yetkili ve sorumludur.

**Rektör Yardımcıları:** Rektör, çalışmalarında kendisine yardım etmek üzere, üniversitenin aylıklı profesörleri arasından en çok üç kişiyi kendi rektörlük süresiyle sınırlı kalmak şartıyla rektör yardımcısı olarak seçer.

**Senato:** Rektörün başkanlığında, rektör yardımcıları, dekanlar ve her fakülteden fakülte kurullarınca üç yıl için seçilecek birer öğretim üyesi ile rektörlüğe bağlı enstitü ve yüksekokul müdürlerinden teşekkül eder. Senato, üniversitenin akademik organı olarak işlev görür. Bu kapsamda üniversitenin eğitim-öğretim, bilimsel araştırma ve yayım faaliyetlerinin esasları hakkında karar almak ve Üniversite Yönetim Kuruluna üye seçmek temel görevleri arasındadır.

**Üniversite Yönetim Kurulu:** Rektörün başkanlığında dekanlardan, üniversiteye bağlı değişik öğretim birim ve alanlarını temsil edecek şekilde senato tarafınca dört yıl için seçilecek üç profesörden oluşur. Üniversite Yönetim Kurulu idari faaliyetlerde rektöre yardımcı bir organ olarak işlev görmektedir.

**Fakülte Organları:** Dekan, Fakülte Kurulu ve Fakülte Yönetim Kurulundan oluşur.

**Enstitü Organları:** Enstitü Müdürü, Enstitü Kurulu ve Enstitü Yönetim Kurulundan oluşur.

**Yüksekokul Organları:** Yüksekokul Müdürü, Yüksekokul Kurulu ve Yüksekokul Yönetim Kurulundan oluşur.

Fakülte ve yüksekokullar bölüm, anabilim dalı/anasanat dalı ve bilim dalı/sanat dalı olarak yapılıdır.

İdari yönetim örgütünün başında bir genel sekreter; daire başkanları, şube müdürleri, danışmanlar, hukuk müşaviri, uzmanlar, 657 sayılı Devlet Memurları Kanunu'na tabi memurlar ve diğer görevliler bulunmaktadır. Her fakültede dekana bağlı olarak, fakülte yönetim örgütünün başında fakülte sekreteri, enstitü ve yüksekokullarda da enstitü veya yüksekokul sekreteri bulunmaktadır. .



## Şekil 2. İdari Kuruluş Şeması

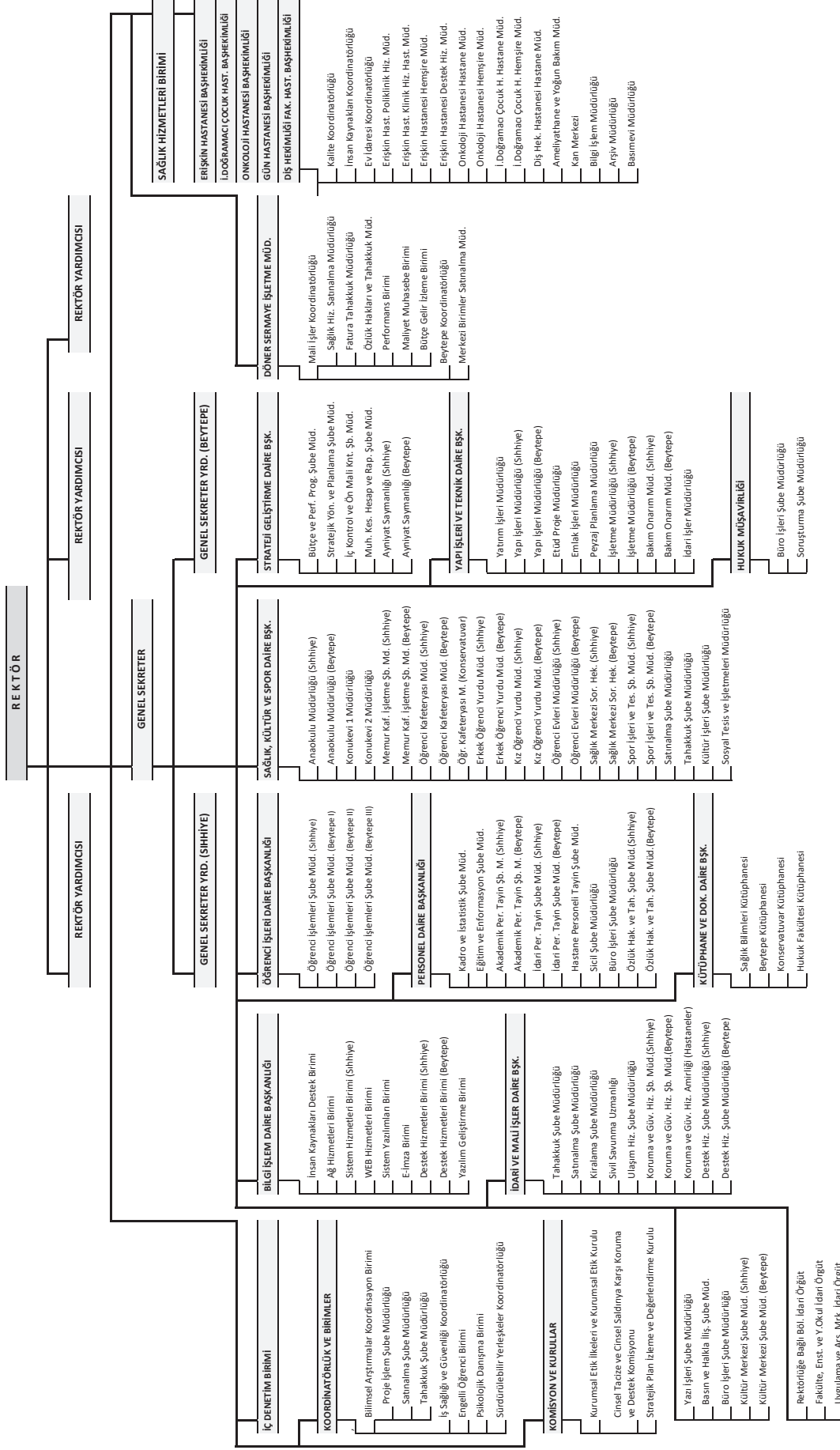

Tablo 1. Akademik ve İdari Birimlerin Yerleşke Dağılımı

	Yerleşke Adı						
	Sıhhiye	Beytepe	Opera	Malı Köy	Elmadağ	Bartın/İnkumu	Sincan
<b>Fakülte</b>	<ul style="list-style-type: none"> <li>• Dış Hekimliği Fakültesi</li> <li>• Eczacılık Fakültesi</li> <li>• Fizik Ted. ve Reh. Fak.</li> <li>• Hemşirelik Fakültesi</li> <li>• Sağlık Bilimleri Fak.</li> <li>• Tıp Fakültesi</li> </ul>	<ul style="list-style-type: none"> <li>• Beytepe Tıp Fakültesi</li> <li>• Edebiyat Fakültesi</li> <li>• Eğitim Fakültesi</li> <li>• Fen Fakültesi</li> <li>• Güzel Sanatlar Fak.</li> <li>• Hukuk Fakültesi</li> <li>• İktisadi ve İdari Bil. Fak.</li> <li>• İletişim Fakültesi</li> <li>• Mimarlık Fakültesi</li> <li>• Mühendislik Fakültesi</li> <li>• Spor Bilimleri Fakültesi</li> </ul>	-	-	-	-	-
<b>Enstitü</b>	<ul style="list-style-type: none"> <li>• Aşı Enstitüsü</li> <li>• Çocuk Sağlığı Enstitüsü</li> <li>• Halk Sağlığı Enstitüsü</li> <li>• Kanser Enstitüsü</li> <li>• Nörolojik Bil. ve Psk. Enst.</li> <li>• Sağlık Bil. Enstitüsü</li> </ul>	<ul style="list-style-type: none"> <li>• Atatürk İlkeleri ve İnkılap Tarihi Enstitüsü</li> <li>• Bilişim Enstitüsü</li> <li>• Eğitim Bilimleri Enst.</li> <li>• Fen Bilimleri Enstitüsü</li> <li>• Güzel Sanatlar Enst.</li> <li>• Nüfus Etütleri Enstitüsü</li> <li>• Nükleer Bilimler Enst.</li> <li>• Sosyal Bilimler Enst.</li> <li>• Türkiye Arş. Enstitüsü</li> </ul>	-	-	-	-	-
<b>Yüksekokul</b>	-	<ul style="list-style-type: none"> <li>• Mesleki Teknoloji Yüksekokulu</li> <li>• Yabancı Diller Yüksekokulu</li> </ul>	-	-	-	-	-
<b>Mes.Y.Okul</b>	<ul style="list-style-type: none"> <li>• Sağlık Hizmetleri Meslek Yüksekokulu</li> </ul>		<ul style="list-style-type: none"> <li>• Sosyal Bil. M.Y.O.</li> </ul>	<ul style="list-style-type: none"> <li>• Başkent OSB. MYO.</li> <li>• Polatlı Sağ.Hiz. M.Y.O.</li> <li>• Polatlı Tek. Bil.M.Y.O.</li> </ul>			<ul style="list-style-type: none"> <li>• Hacettepe Ankara Sanayi Odası 1.OSB M.Y.O.</li> </ul>
<b>Konservatuvar</b>	-	<ul style="list-style-type: none"> <li>• Devlet Konservatuvarı</li> </ul>	-	-	-	-	-
<b>Hastaneler</b>	<ul style="list-style-type: none"> <li>• Erişkin Hast.</li> <li>• İhsan Doğramacı Çocuk Hast.</li> <li>• Onkoloji Hast.</li> <li>• Dış Hekimliği Fakültesi Hast.</li> </ul>	<ul style="list-style-type: none"> <li>• Gün Hastanesi</li> </ul>					
<b>İdari Birimler</b>	<ul style="list-style-type: none"> <li>• Rektörlük</li> <li>• Genel Sekreterlik</li> <li>• Personel D.B.</li> <li>• Küt. ve Dok. D.B.</li> <li>• Öğrenci İşleri D.B.</li> <li>• Sağ.Kült. ve Spor D.B.</li> <li>• Yapı İşl.ve Tek. D.B.</li> <li>• Bilgi İşlem D.B.</li> </ul>	<ul style="list-style-type: none"> <li>• Rektörlük</li> <li>• Genel Sekreterlik</li> <li>• İdari ve Mali İşl.D.B.</li> <li>• Personel D.B.</li> <li>• Küt. ve Dok.D.B.</li> <li>• Öğrenci İşleri D.B.</li> <li>• Sağ.Kült.ve Spor D.B.</li> <li>• Yapı İşl.ve Tek. D.B.</li> <li>• Strateji Gel. D.B.</li> <li>• Bilgi İşlem D.B.</li> <li>• İç Denetim Birimi Bşk.</li> <li>• Hukuk Müşavirliği</li> </ul>	-	-	-	-	-
<b>Diğerleri</b>	<ul style="list-style-type: none"> <li>• Öğrenci Yurdu</li> <li>• Öğrenci Misafirhanesi</li> <li>• Kütüphane</li> <li>• Kapalı Spor Salonu</li> <li>• Minik Hacettepeliler Kreşi</li> </ul>	<ul style="list-style-type: none"> <li>• Öğrenci Yurdu</li> <li>• Öğrenci Misafirhanesi</li> <li>• Kütüphane</li> <li>• Anaokulu</li> <li>• Kapalı/Açık Spor Salonu</li> <li>• Olimpik Yüzme Havuzu Tesisi</li> </ul>	-	-	<ul style="list-style-type: none"> <li>• Kış Sporları Eğt. Mer.</li> </ul>	<ul style="list-style-type: none"> <li>• Hidrobiyoloji Arş. Merk.</li> </ul>	-

## 1.4. Fiziksel Kaynaklar

Hacettepe Üniversitesi fiziki kaynakları, altyapı kaynakları, bilişim kaynakları ve kütüphane kaynakları olarak üç başlıkta ele alınmıştır.

### 1.4.1. Altyapı Kaynakları

Üniversitemiz Hacettepe Sıhhiye Yerileşkesi ve Beytepe mevkiinde bulunan Beytepe Yerileşkesi olmak üzere iki büyük yerleşkede konumlanmıştır.

Hacettepe Üniversitesi 6.283.350,82 m<sup>2</sup> taşınmaz alana ve 963.186,86 m<sup>2</sup> kapalı alana sahiptir. Bu alanların dağılımı aşağıda özetlenmektedir:

Sıhhiye Yerileşkesi'nin arazi yüz ölçümü 298.370,85 m<sup>2</sup>, yapı alanı 377.720,08 m<sup>2</sup>'dir. Diş Hekimliği, Eczacılık, Sağlık Bilimleri, Hemşirelik Fakültesi, Tıp Fakültesi ve Fizik Tedavi ve Rehabilitasyon Fakültesi olmak üzere 6 Fakülte, Çocuk Sağlığı, Halk Sağlığı, Kanseri, Aşı, Nörolojik Bilimler ve Psikiyatri ile Sağlık Bilimleri Enstitüsü olmak üzere 6 Enstitü ve Sağlık Hizmetleri Meslek Yüksekokulu bulunmaktadır. Yine bu yerleşkede Üniversitemizin Erişkin Hastanesi, İhsan Doğramacı Çocuk Hastanesi ve Onkoloji Hastanesi yer almaktadır. Ayrıca öğrenci yurtları, öğrenci misafirhaneleri, kütüphane, kapalı spor salonu, kafeteryalar, açık / kapalı otoparklar ve kreş bulunmaktadır.

Üniversitemizin diğeri büyük yerleşim birimi olan Beytepe Yerileşkesi Ankara-Eskişehir yolu üzerinde Sıhhiye Yerileşkesine 20 km. uzaklıkta Beytepe mevkiinde konumlanmıştır. Arazi yüz ölçümü 5.613.876,02 m<sup>2</sup>, yapı alanı 564.104,33 m<sup>2</sup>'dir. Beytepe Yerileşkesinde Edebiyat, Eğitim, Fen, Güzel Sanatlar, İktisadi ve İdari Bilimler, Mühendislik, Hukuk, Beytepe Tıp, Mimarlık, İletişim ve Spor Bilimleri Fakültesi olmak üzere 11 Fakülte; Nüfus Etütleri, Atatürk İlkeleri ve İnkılap Tarihi, Bilişim, Fen Bilimleri, Eğitim Bilimleri, Güzel Sanatlar, Nükleer Bilimler, Sosyal Bilimler ve Türkiyat Araştırmaları olmak üzere 9 Enstitü; Mesleki Teknoloji ve Yabancı Diller olmak üzere 2 Yüksekokul ve Ankara Devlet Konservatuvarı bulunmaktadır. Ayrıca Beytepe Gün Hastanesi, öğrenci yurdu, öğrenci misafirhanesi, anaokulu, kütüphane, kafeterya, kapalı/açık hava spor salonu ve olimpiik yüzme havuzu tesisleri mevcuttur.

Bu iki yerleşke ile birlikte Üniversitemize bağlı çeşitli birimlerin bulunduğu yerleşim alanlarına ilişkin taşınmaz ve kapalı alan bilgilerine tablolarda yer verilmiştir.

Tablo 2. Hacettepe Üniversitesi Taşınmazlarının Dağılımı

Yerleşke Adı	2023				
	Mülkiyet Durumuna Göre Taşınmazın Alanı (m <sup>2</sup> )			Toplam (m <sup>2</sup> )	Dağılım Yüzdeleri (%)
	Üniversite	Maliye/ Hazine	Diğer		
Sihhiye Yerleşkesi	298.370,85	-	-	298.370,85	4,75
Beytepe Yerleşkesi <sup>(01)</sup>	5.225.100,02	388.776,00	-	5.613.876,00	89,35
Jandarma Karakolu Eski <sup>(02)</sup>	50.440,00	-	-	50.440,00	0,80
Angora Evleri Civarı <sup>(03)</sup>	14.697,00	-	-	14.697,00	0,23
M.S.B Harita Gen. Kom. (Bilkent Yanı M.S.B.) <sup>(04)</sup>	182.614,00	-	-	182.614,00	2,91
Bilkent Üniv. İçi İ. Planı Artığı <sup>(05)</sup>	8.830,42	-	-	8.830,42	0,14
Elmadağ (Yakupabdal Köyü) Kayak Merkezi <sup>(06)</sup>	52.203,49	-	-	52.203,49	0,83
Gülveren/Mamak <sup>(07)</sup>	9.983,33	-	-	9.983,33	0,16
Bartın/İnkumu <sup>(08)</sup>	30.033,71	-	-	30.033,71	0,48
Atakum/Samsun <sup>(09)</sup>	5.320,00	-	-	5.320,00	0,08
Hacettepe A.S.O.Sincan 1.OSB. MYO <sup>(10)</sup>	-	-	1.940,00	1.940,00	0,03
Sosyal Bil. MYO (Opera) <sup>(11)</sup>	-	3.950,00	-	3.950,00	0,06
Başkent O.S.B Teknik Bilimler MYO (Malıköy) <sup>(12)</sup>	-	-	11.092,00	11.092,00	0,18
<b>Toplam</b>	<b>5.877.592,82</b>	<b>392.726,00</b>	<b>13.032,00</b>	<b>6.283.350,82</b>	<b>100,00</b>

Yapı İşleri ve Teknik Daire Başkanlığı'nın 23.01.2024 tarihli verisidir.

2023 yılında 6649 sıradaki Teknokent (TGB Alanı) 28330 ada 43 parsel İFRAZ görerek 5 yeni parsel olmuştur. 9433,88 m<sup>2</sup> yol ve yeşile gitmiştir.

Elmadağ 239 ada 56 parsel 2023 yılında Mahkeme kararı ile 1730 m<sup>2</sup> kamulaştırılmıştır. (14.12.2023 tarih 132612 yevmiye)

(01) Yerleşim alanında 73m<sup>2</sup> şahıs hissesi vardır. Bu miktar alana dâhil edilmemiştir.

(02) İdari Hiz A, Özel Eğitim Alanı (Jandarmanın boşaltmış olduğu) H.Ü arazisi. İmar planı nedeniyle alanda değişiklik olmuş, henüz imar işlemleri tamamlanmamıştır.

(03) Angora Evleri civarında. Yerleşim alanı dışında dört değişik yerde boş arsa vardır.

(04) MSB ile yapılan Protokol kapsamında imar planı işlemleri devam etmektedir. Boş arsa olup MSB kullanmaktadır.

(05) İmar planı artığı değişik büyüklüklerde arsa, (Yapılaşma hakkı olmayan park, ağaçlandırılacak alan vb.)

(06) Kayak alanını oluşturan boş arsa. Tesiste yer alan binamız; Üniversiteye tahsisi olmayan mera ve Maliye Hazinesi arazisi üstündedir.

(07) Eskiden kreş olarak kullanılan bina arsası ile Sağlık İl Müdürlüğü'nün kullandığı 31.12.2018 tarihine kadar tahsisli Ana Çocuk Sağlığı Binası ve arsası ile civarda üç adet hisseli arsa.

(08) Üniversitemiz Sosyal Tesisleri bulunmaktadır. Üç adet taşınmazın mülkiyeti Üniversitemize ait olup, taşınmazlardan biri Bartın Belediyesine 49 yıllığına tahsislidir.

(09) Samsun 19 Mayıs Üniversitesi içinde kalan mülkiyeti Üniversitemize ait olan 19 Mayıs Üniversitesi'ne devredilmesi gerçekleştirilmeyen arsa.

(10) 1940 m<sup>2</sup> Kapalı alan, ASO'dan protokol ile Üniversitemize tahsislidir. (Sincan)

(11) Mülkiyeti Maliye hazinesine ait olan arsa ve bina, Üniversitemize tahsislidir.

(12) 11.092,00 m<sup>2</sup> kapalı alan, Üniv. BOS'dan protokol ile Tahsislidir. Bina, Üniversitemize tahsislidir. (Malıköy)

Tablo 3. Hacettepe Üniversitesi Kapalı Alanlarının Dağılımı ve Gelişimi

Yerleşke Adı	2021				2022				2023			
	Mülkiyet Durumuna Göre Taşınmazın Kapalı Alanı (m <sup>2</sup> )		Toplam (m <sup>2</sup> )		Mülkiyet Durumuna Göre Taşınmazın Kapalı Alanı (m <sup>2</sup> )		Toplam (m <sup>2</sup> )		Mülkiyet Durumuna Göre Taşınmazın Kapalı Alanı (m <sup>2</sup> )		Toplam (m <sup>2</sup> )	
	Üniversite	Maliye/Hazine	Diğer		Üniversite	Maliye/Hazine	Diğer		Üniversite	Maliye/Hazine	Diğer	
Sihhiye Yerleşkesi	377.720,08	-	-	377.720,08	377.720,08	-	-	377.720,08	377.720,08	-	-	377.720,08
Beytepe Yerleşkesi	548.064,33	-	-	548.064,33	548.064,33	-	-	548.064,33	564.104,33	-	-	564.104,33
Elmadat (Yakupabdal) Kayak Merkezi	1.254,00	-	-	1.254,00	1.254,00	-	-	1.254,00	1.254,00	-	-	1.254,00
Bartın-İnkumu	1.926,45	-	-	1.926,45	1.926,45	-	-	1.926,45	1.926,45	-	-	1.926,45
Sosyal Bil. MYO. (Opera)	-	5.875,00	-	5.875,00	-	5.875,00	-	5.875,00	-	5.875,00	-	5.875,00
Ankara Sanayi Odası 1. OSB MYO	-	-	1.215,00	1.215,00	-	-	1.215,00	1.215,00	-	-	1.215,00	1.215,00
Başkent OSB	-	-	11.092,00	11.092,00	-	-	11.092,00	11.092,00	-	-	11.092,00	11.092,00
<b>Toplam</b>	<b>928.964,86</b>	<b>5.875,00</b>	<b>12.307,00</b>	<b>947.146,86</b>	<b>928.964,86</b>	<b>5.875,00</b>	<b>12.307,00</b>	<b>947.146,86</b>	<b>945.004,86</b>	<b>5.875,00</b>	<b>12.307,00</b>	<b>963.186,86</b>

Yapı İşleri ve Teknik Daire Başkanlığı'nın 23.01.2024 tarihli verisidir.

Kapalı mekânlarımızı eğitim, araştırma, barınma, sağlık, beslenme, kültür, spor ve diğer (idari, tesis, depo) alanlar olarak sekiz bölüme ayırabiliriz.

Hizmet Alanı	2021					2022					2023				
	Sihhiye Yerleşkesi	Beytepe Yerleşkesi	Diğer	Toplam (m <sup>2</sup> )	Sihhiye Yerleşkesi	Beytepe Yerleşkesi	Diğer	Toplam (m <sup>2</sup> )	Sihhiye Yerleşkesi	Beytepe Yerleşkesi	Diğer	Toplam (m <sup>2</sup> )	Dağılım %		
Eğitim	70.109,71	269.626,70	18.182,00	357.918,41	70.109,71	269.626,70	18.182,00	357.918,41	70.109,71	285.666,70	18.182,00	373.958,41	38,83		
Araştırma	21.408,00	22.421,91	-	43.829,91	21.408,00	22.421,91	-	43.829,91	21.408,00	22.421,91	-	43.829,91	4,55		
Sağlık	158.687,97	3.212,60	-	161.900,57	158.687,97	3.212,60	-	161.900,57	160.449,97	3.212,60	-	163.662,57	16,99		
Barınma	37.996,62	77.163,34	-	115.159,96	37.996,62	77.163,34	-	115.159,96	36.234,62	77.163,34	-	113.397,96	11,77		
Beslenme	15.731,04	13.483,00	-	29.214,04	15.731,04	13.483,00	-	29.214,04	15.731,04	13.483,00	-	29.214,04	3,03		
Kültür	3.230,00	21.232,00	-	24.462,00	3.230,00	21.232,00	-	24.462,00	3.230,00	21.232,00	-	24.462,00	2,54		
Spor	3.787,10	23.400,00	1.254,00	28.441,10	3.787,10	23.400,00	1.254,00	28.441,10	3.787,10	23.400,00	1.254,00	28.441,10	2,95		
Diğer (İdari, Tesis, Depo)	66.769,64	117.524,78	1.926,45	186.220,87	66.769,64	117.524,78	1.926,45	186.220,87	66.769,64	117.524,78	1.926,45	186.220,87	19,33		
<b>Toplam</b>	<b>377.720,08</b>	<b>548.064,33</b>	<b>21.362,45</b>	<b>947.146,86</b>	<b>377.720,08</b>	<b>548.064,33</b>	<b>21.362,45</b>	<b>947.146,86</b>	<b>377.720,08</b>	<b>564.104,33</b>	<b>21.362,45</b>	<b>963.186,86</b>	<b>100,00</b>		

Yapı İşleri ve Teknik Daire Başkanlığı'nın 23.01.2024 tarihli verisidir.

373.958,41 m<sup>2</sup>'lik alanı ile en yüksek m<sup>2</sup>'ye sahip olan eğitim alanlarımızı, 186.220,87 m<sup>2</sup> ile idari hizmetler için ayrılmış alanlarımızı takip etmektedir.

### 1.4.2. Bilişim Kaynakları

Hacettepe Üniversitesi Bilgi İşlem Daire Başkanlığı'nın başta ağ cihazları ve fiber kablolama olmak üzere bilişim hizmetleri alanında hizmet vermeye yönelik alt yapı olanakları mevcuttur. Aralık 2022 itibariyle, Beytepe Yerleşkesinde çalışan 1 adet router, yedekli çalışan iki ana omurga, 57 adet yarı omurga 3. seviye ağ anahtarlama cihazı, 516 adet 2. seviye ağ anahtarlama cihazı ile 1761 adet WIFI cihazı ve WIFI yönetimi için 5 adet merkezi kontrol cihazı, 56 tane merkezi kontrol cihazından bağımsız WIFI cihazı mevcuttur. Sıhhiye Yerleşkesinde çalışan bir adet yenilenmiş router, yenilenmiş yedekli çalışan iki ana omurga, 14 adet 3. seviye ağ anahtarlama cihazı, 190 adet 2. seviye ağ anahtarlama cihazı ile yaklaşık 680 adet Wi-Fi cihazı mevcuttur.

Ağ sistemimizin güvenliği için kampüs ve sunucular önünde yedekli güvenlik duvarı sistemi kullanılmaktadır. Sıhhiye kampüsümüzün güvenliği için yedekli güvenlik duvarı sistemi ve URL filtreleme sistemleri kullanılmaktadır.

Üniversitemiz elektronik posta sisteminin üzerinde çalıştığı yedekli sunucu, yedekli mail Gateway antivirüs ve spam sunucusu, yedekli Web sunucusu, 6 Adet Fiziksel yedekli sanal sunucu havuzu üzerinde 220 sanal sunucu, yedekli DNS sunucusu, PROXY sunucusu Bilgi İşlem Dairesi bünyesinde işletilmektedir. Ayrıca üniversitemizin diğer birimlerine ait İnternet TV, Uzaktan Eğitim, Kütüphane veritabanları vb. uygulamalarda kullanılan 21 fiziksel sunucuya 2 Adet Depolama Ünitesine Bilgi İşlem Dairesi ev sahipliği yapmaktadır. Dairemiz Bilgi İşlem Merkezi'nde bulunan yedekli (redundant) UPS, özel jeneratör ve kampüs jeneratör sistemi ile beslenmektedir. Ayrıca ana dağıtım noktaları olan bölüm ve birimlerde bulunan router/switch'ler de UPS'lerle desteklenmektedir.

### 1.4.3. Kütüphane Kaynakları

Hacettepe Üniversitesi Kütüphaneleri;

- Beytepe Kütüphanesi
- Sağlık Bilimleri Kütüphanesi
- Ankara Devlet Konservatuvarı Kütüphanesi
- Hukuk Fakültesi Kütüphanesi

olmak üzere iki ayrı yerleşkede hizmet vermektedir.

#### Beytepe Kütüphanesi

Kütüphane, 1975 yılında Beytepe Yerleşkesinin kurulmasıyla Sıhhiye Yerleşkesi Kütüphanesinden ayrılarak geçici bir binaya taşınmıştır. Asıl binanın tamamlanmasıyla, 22 Ağustos 1977 yılından itibaren şimdiki yerinde hizmet vermeye devam etmektedir. Kütüphane 2012 yılında detaylı bir tadilat geçirerek yenilenmiştir.

Kütüphane koleksiyonu fen bilimleri, mühendislik, yabancı diller, güzel sanatlar, sosyal ve beşerî bilimler, spor bilimleri vb. ile ilgili konularda basılı ve elektronik bilgi kaynaklarından oluşmaktadır. Koleksiyonda ayrıca görsel-işitsel kaynaklar da mevcuttur. Kütüphanede bulunan 8000'e yakın mimarlık, çizim, heykel, resim, dekorasyon ve fotoğrafçılık konulu kitap "Sanat Odası" nda kullanıma sunulmaktadır.

7/24 hizmet veren kütüphanede; 2 okuma salonu, 1 çalışma salonu, 1 bilgisayar laboratuvarı, 1 bilgisayarlı derslik ve 1 seminer odası bulunmaktadır. Kapasite ve ekipman bakımından farklı özelliklere sahip 15 adet grup çalışma odası mevcuttur. Grup çalışma odaları, rezervasyon yapılarak kullanılabilir. Ayrıca, kütüphanenin 1. katında 59 adet bireysel çalışma odası bulunmaktadır. Tüm katlarda kablosuz ağ bağlantısı mevcuttur.

Genel okuma salonlarında bulunan bilgisayarlardan, kütüphane kataloğunu taramak ve e-kaynaklara erişmek mümkündür. Ayrıca zemin katta bulunan tarayıcıdan ücretsiz olarak yararlanılabilir.

Bunlara ek olarak, Beytepe Kütüphanesi'nde engelli kullanıcıların kütüphane olanaklarından en üst düzeyde yararlanmalarını sağlamaya yönelik alt yapı, donanım ve hizmetler geliştirmiştir.

#### Sağlık Bilimleri Kütüphanesi

1958 yılında Çocuk Hastanesi içerisinde kurulan kütüphane, 1967 yılında Hacettepe Üniversitesi'nin kurulması ile Hacettepe Üniversitesi Kütüphanesi adını almıştır. 1977 yılında Beytepe yerleşkesinde kütüphane binasının tamamlanmasıyla kütüphane ikiye ayrılmış ve Beytepe ve Tıp Kütüphanesi oluşturulmuştur. H.Ü. Morfoloji binasında hizmet vermeye başlayan kütüphane, binanın yeterli gelmemesi nedeniyle 2003 yılında şimdiki yerine taşınmıştır.

Kütüphane koleksiyonu, tıp ve sağlık bilimlerine yönelik basılı ve elektronik koleksiyonun yanı sıra kanıta dayalı tıp gibi özel konulara yönelik koleksiyon ve hizmetler de sağlamaktadır.

### Ankara Devlet Konservatuvarı Kütüphanesi

Ankara Devlet Konservatuvarı Kütüphanesinin temeli 1924 yılında açılan Musiki Muallim Mektebi ne dayanmaktadır. 1936 yılında mektep içerisinde Devlet Konservatuvarının kurulmasıyla Mektep Kütüphanesinde bulunan koleksiyon Konservatuvara devredilmiştir. 1982 yılına kadar Kültür ve Turizm Bakanlığı'na bağlı olarak eğitim veren Ankara Devlet Konservatuvarı ve kütüphanesi, aynı yıl Yüksek Öğrenim Kurumu kapsamına alınarak Hacettepe Üniversitesi'ne bağlanmıştır. Konservatuvar Kütüphanesi uzun yıllar mevcut haliyle hizmet vermiş, 2009 yılından itibaren başkanlığımız bünyesine katılarak yapılan bir projeye yeniden yapılandırılıp 2011 yılında hizmete açılmıştır. Beytepe yerleşkesinde bulunan yeni binasına ise 22.01.2019 tarihinde taşınarak hizmetlerini yeni yerinde sürdürmeye devam etmektedir.

Kütüphane koleksiyonu ağırlıklı olarak basılı müzik notalarından oluşmaktadır. Koleksiyonda güncel kaynakların yanı sıra eski Türkçe ve Arap harfli el yazmaları ve nadir eserler yer almaktadır. Ayrıca klasik müzik ve Türk Musikisi 'ne ilişkin oldukça değerli taş plaklar ve uzunçalarlar da mevcuttur.

### Hukuk Fakültesi Kütüphanesi

Kütüphane, 13.10.2021 tarihinde Beytepe Yerleşkesinde bulunan Hukuk Fakültesi binası içerisinde hizmet vermeye başlamıştır. İki katlı olan kütüphane, toplam 1.310 m<sup>2</sup> olup 225 kişilik oturma kapasitesine sahiptir. Üst kat çalışma salonu olarak kullanılmaktadır. Koleksiyon; bağışlar ve Beytepe Kütüphanesinden devredilen hukuk alanındaki basılı kitap ve dergilerle oluşturulmuştur.

Salonda bulunan bilgisayarlardan, kütüphane kataloğunu taramak ve e-kaynaklara erişmek mümkündür. Ayrıca, tarayıcıdan ücretsiz olarak yararlanılabilir.

Kütüphane kaynaklarının dağılımına ilişkin veriler aşağıdaki tabloda gösterilmiştir.

**Tablo 5. Kütüphane Kaynaklarının Dağılımı**

Koleksiyon Türü	Koleksiyon Sayısı			Artış Oranı %	
	2021 Yılı	2022 Yılı	2023 Yılı		
Basılı Kitap	210.928	218.864	221.016	0,98	
Nota	12.748	12.748	12.748	0	
Plak	1.453	1.453	1.453	0	
El Yazması	74	74	74	0	
Basılı Nadir Eser	101	101	101	0	
e-Kitap	Satın	136.340	136.509	136.529	0,01
	Abonelik	10.625	54.878	16.956	-69,11
	EKUAL	-	47.565	42.683	-10,27
	Bağış	14.486	14.486	14.486	0
	<b>Toplam</b>	<b>161.451</b>	<b>253.438</b>	<b>210.654</b>	<b>-16,89</b>
Dergi/e-dergi	Basılı (Abonelik)	49	48	47	-2,09
	Ciltli	90.634	90.647	90.647	0
	VT içindeki e-dergiler	40.990	76.629	81.156	5,9
	Kurumsal e-abonelik	21	21	21	0
	<b>Toplam</b>	<b>131.694</b>	<b>167.345</b>	<b>171.871</b>	<b>2,70</b>
Tez	Basılı	18.923	18.923	18.923	0
	HUAES-Tez (Açık Erişim)	8.544	10.079	11.695	16,03
Görsel İşitsel Kaynak	DVD	3.848	3.848	3.848	0
	Görme Engelli Koleksiyonu	1.354	1.354	1.357	0,22
Veri Tabanı Sayısı	Satın	27	27	27	0
	Abonelik	46	33	37	12,12
	Bağış	1	1	1	0
	EKUAL	43	43	44	2,32
	<b>Toplam</b>	<b>117</b>	<b>104</b>	<b>109</b>	<b>4,80</b>

Kütüphane ve Dokümantasyon Daire Başkanlığı'nın 31.12.2023 tarihli verisidir.

Kütüphane kaynaklarının yıllar itibari ile kullanımına ilişkin veriler aşağıdaki tabloda gösterilmiştir.

**Tablo 6. Kütüphane Kaynakları Kullanım Verileri**

Genel Veriler	Beytepe			Sağlık Bilimleri			Konservatuvar			Hukuk Fakültesi			Toplam		
	2021	2022	2023	2021	2022	2023	2021	2022	2023	2021	2022	2023	2021	2022	2023
	Oturma Kapasitesi	1.119	1.297	1.297	579	579	579	21	21	21	225	225	225	1.719	2.122
Kullanıcı Çalışma Alanları	2.385	2.385	2.385	1.256	1.256	1.256	201	201	201	757	757	757	3.842	4.599	4.599
Giriş Zamanına Göre Ziyaret Sayısı (Yıllık Kullanıcı Sayısı)	244.915	600.663	(*)	7.248	*	(*)	500	1.600	400	12.960	13.130	252.663	615.223	13.530	(*)
Gece	106.349	292.484	(*)	1.293	*	(*)	0	0	0	0	0	107.642	292.484	(*)	
Kütüphaneden Yararlanan Kişi Sayısı	-	-	7.092	-	-	2.171	-	-	446	-	13.251	-	-	22.960**	
Akademik Personel	2.448	4.175	2.978	149	253	229	110	91	111	425	366	2.707	4.944	3.684	
Doktora Öğrencisi	1.486	3.239	2.714	98	140	138	29	60	46	238	177	1.613	3.677	3.075	
Yüksek Lisans	3.055	5.481	3.741	191	225	208	20	30	19	550	264	3.266	6.286	4.232	
Lisans	13.354	37.573	26.858	1.736	2.679	1.751	117	229	142	777	473	15.207	41.258	29.224	
İdari Personel	531	805	737	141	196	239	0	4	22	8	22	672	1.013	1.020	
Diğer	241	0	0	0	0	222	0	0	5	33	15	241	33	242	
Ödünç Verilen iPad Sayısı	30	146	3	143	112	16	0	0	0	0	0	173	258	19	
Ödünç Verilen DVD Sayısı	14	27	9	0	0	0	0	0	3	0	0	14	27	12	
Eğitim Programları Katılım Sayısı (Oryantasyon, Seminer)	252	343	1.079	544	1.381	1.444	2	3	0	0	0	798	1.727	2.523	
Web Görüntülenme Sayısı	859.245	893.192	920.678	0	0	0	0	0	0	0	0	859.245	893.192	920.678	
HÜ.'ye Gönderilen Yayın Sayısı	488	211	178	37	62	36	0	0	1	64	36	525	337	251	
HÜ.'den Gönderilen Yayın Sayısı	65	17	7	3	4	1	0	0	3	16	3	68	37	14	
HÜ.'den Gönderilen Yayın Sayısı	159	117	57	134	176	234	0	0	0	2	8	293	295	299	
HÜ.'den Gönderilen Yayın Sayısı	123	111	52	7	1	4	2	1	0	3	12	132	116	68	

Kütüphane ve Dokümantasyon Daire Başkanlığı'nın 31.12.2023 tarihli verisidir.

\* Otomasyon arzı sebebiyle kullanıcı sayısı alınmamıştır.

\*\* Kütüphane tesis ve alt yapı hizmetlerini kullanan kişi sayısı olarak; sadece, Hukuk ve Konservatuvar kütüphanelerinin kullanıcı sayıları dahil edilebilmiştir.

## 1.5. İnsan Kaynakları

Küreselleşen dünyadaki değişimin hızına paralel olarak insan odaklı, ekip anlayışına dayalı düşünce ve davranış sistemini temel alan yeni yönetim teknikleri önem kazanmıştır. Finansal sermaye ile birlikte nitelikli insan sermayesinin kullanımının daha fazla rekabet gücü sağladığı yadsınamaz bir gerçektir. İnsan kaynaklarının verimli bir şekilde yönetimi, kurumun başarıya ulaşması açısından vazgeçilemez stratejik bir unsur olarak değerlendirilebilir. Bu bakımdan çalışanların bilgi, beceri ve yeteneklerine uygun alanlarda istihdam edilip, bu alanlarda yükselmelerini sağlamak ana hedeflerimizdendir. Üniversitemiz, çalışanların hareket alanlarını kısıtlamayan, insan kaynaklarında sürekli gelişime ve değişime açık bir yönetim anlayışını benimsemiştir.

### 1.5.1. Akademik Personel

Üniversitemizde görev yapan akademik personele ilişkin veriler yıllar itibari ile aşağıdaki tabloda sunulmuştur.

**Tablo 7. Akademik Personelin Dağılımı**

Kadrolu Akademik Personel	Hizmet Sınıflandırması		Yıllara Göre Akademik Personel Sayıları									Bir önceki Yıla Göre Artış Oranı%	Personel Dağılım Oranı
			2021			2022			2023				
			Kadın	Erkek	Toplam	Kadın	Erkek	Toplam	Kadın	Erkek	Toplam		
Kadrolu Akademik Personel	Öğr. Üyesi	Profesör	503	448	951	513	440	953	525	448	973	2,10	26,51
		Doçent	190	130	320	191	124	315	193	109	302	-4,13	8,23
		Dr.	341	199	540	393	222	615	397	242	639	3,90	17,41
	Araştırma Görevlisi		940	625	1.565	863	593	1.456	754	501	1.255	-13,80	34,19
	Öğretim Görevlisi		365	196	561	347	188	535	324	178	502	-6,17	13,67
	<b>Toplam</b>		<b>2.339</b>	<b>1.598</b>	<b>3.937</b>	<b>2.307</b>	<b>1.567</b>	<b>3.874</b>	<b>2.193</b>	<b>1.478</b>	<b>3.671</b>	<b>-5,24</b>	<b>98,84</b>
Sözleşmeli Akademik Personel	Öğr. Üyesi	Profesör	1	0	1	1	4	5	0	1	1	-80,00	2,33
		Doçent	0	0	0	0	1	1	0	0	0	-100,00	0,00
		Dr.	3	0	3	3	0	3	2	0	2	-33,33	4,65
	Araştırma Görevlisi		0	0	0	0	0	0	0	0	0	-	0,00
	Öğretim Görevlisi		19	14	33	17	15	32	12	8	20	-37,50	46,51
	Sanatçı Öğr. Elemanı		16	6	22	15	5	20	13	4	17	-15,00	39,53
	Sanat Uygulamacısı		0	2	2	0	2	2	0	2	2	0,00	4,65
	Sahne Uygulamacısı		0	1	1	0	1	1	0	1	1	0,00	2,33
<b>Toplam</b>		<b>39</b>	<b>23</b>	<b>62</b>	<b>36</b>	<b>28</b>	<b>64</b>	<b>27</b>	<b>16</b>	<b>43</b>	<b>-32,81</b>	<b>1,16</b>	
<b>Genel Toplam</b>		<b>2.378</b>	<b>1.621</b>	<b>3.999</b>	<b>2.343</b>	<b>1.595</b>	<b>3.938</b>	<b>2.220</b>	<b>1.494</b>	<b>3.714</b>	<b>-5,69</b>	<b>100,00</b>	

Personel Daire Başkanlığı'nın 2024 yılı Şubat ayı tarihli verileridir.

Üniversitemizde toplam 3.671 kadrolu akademik personel görev yapmaktadır. Akademik personelin %34,19'luk kısmını 1.255 kişilik araştırma görevlisi kadrosu ve %26,51'lik kısmını ise 973 kişilik profesör kadrosu oluşturmaktadır.

Şekil 3. Akademik Personelin Kadro Dağılım Oranı

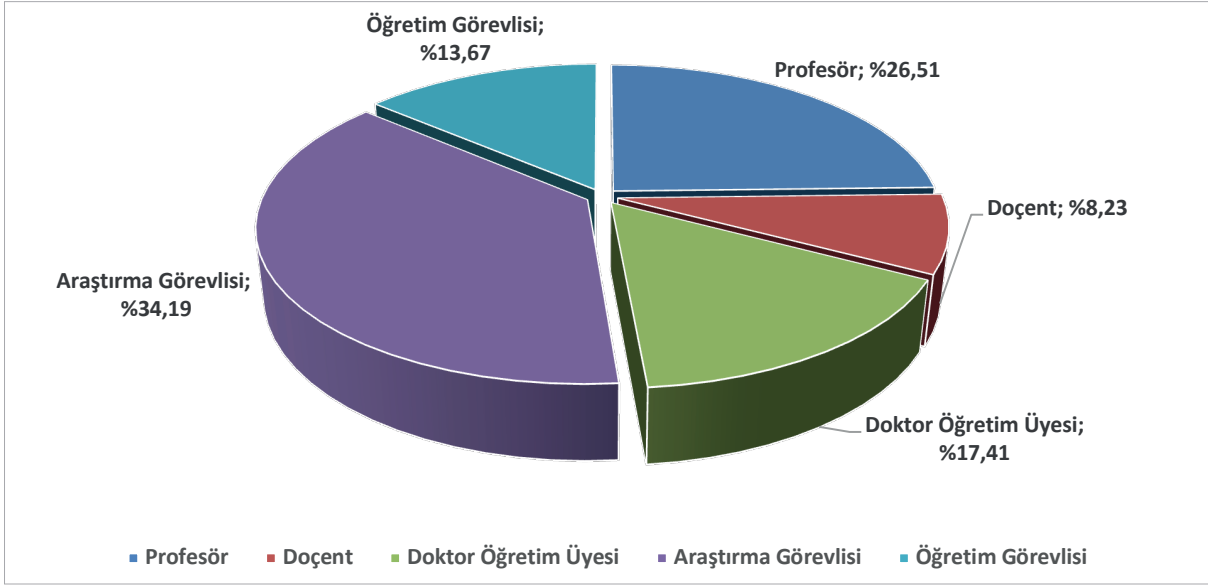

### 1.5.2. İdari Personel

İdari personele ait kadroların yıllar itibari ile dağılımı aşağıdaki tabloda gösterilmiştir.

Tablo 8. İdari Personelin Dağılımı

Kadro	2023 Yılı	Dağılım Oranı
Kadrolu personel sayısı (657/4-a)	5.015	69,38
Sözleşmeli personel sayısı (657/4-b)	365	5,05
Sürekli İşçi	1.848	25,57
<b>Toplam</b>	<b>7.228</b>	<b>100,00</b>

Personel Daire Başkanlığı'nın Ocak 2024 tarihli verileridir.

\*26.01.2023 tarih ve 7433 sayılı Kanun'a göre personel kadro değişikliği yapılmıştır.

### 1.5.3. İşçiler ve Sözleşmeli Personel

Kadrosu boşalan idari personelin yerinin doldurulamaması ve hizmetin sürekliliği nedeniyle oluşan personel açığı; 657 sayılı Kanunun 4/B maddesine göre sözleşmeli personel ile kapatılmaya çalışılmaktadır. Hizmet satın alma yolu ile temin edilen personel 24.11.2017 tarih, 30280 sayılı Resmi Gazete'de yayınlanan 696 Sayılı Kanun Hükmünde Kararname'nin 127. maddesi uyarınca sürekli işçi kadrolarına alınmışlardır.

## 1.6. Sunulan Hizmetler

Hacettepe Üniversitesi, Türk toplumunun hızla kalkınması ve çağdaş uygarlığın yapıcı, yaratıcı ve seçkin bir ortağı haline gelebilmesi için, bilim, sanat, kültür, sağlık ve teknoloji alanlarında ileri düzeyde eğitim ve öğretimin temel faktör olduğu görüşünden hareketle; değişik bilim ve meslek alanlarında yüksek kalitede elemanların yetiştirilmesini, araştırma odaklı üniversite olunmasını, bilimsel çalışmaların artmasını, toplumsal sorumluluk anlayışıyla ülke sorunların çözülmesine katkıda bulunmayı amaç edinmiştir.

### 1.6.1. Eğitim Hizmetleri

Üniversitemizde eğitim-öğretim; tıp ve diş hekimliği fakülteleriyle Ankara Devlet Konservatuvarı'nda yıl esasına göre; diğer fakülte, yüksekokul ve enstitülerde ise yarıyıl esasına göre düzenlenir. Bir öğretim yılı bahar ve güz yarıyıllarından oluşur. Buna ek olarak, yaz yarıyılı da açılabilir. Bu yol ile fiziki kapasitelerin değerlendirilmesine ve başarılı öğrencilerin normal öğrenim sürelerini kısaltmalarına olanak tanınır. Akademik birimlerde ilke olarak örgün öğretim gündüzlü ve ikinci öğretim şeklinde yapılır. Üniversitenin öğretim dili Türkçedir. Ancak, yabancı dil bölümlerinin dışında, tamamen yabancı dilde (İngilizce ve Almanca) eğitim yapan birimler ile yaklaşık %30'u yabancı dilde eğitim yapan birimler de bulunmaktadır. Bu birimlerin öğrencileri için yabancı dil hazırlık programı sunulmaktadır.

Tablo 9. Öğrenci Sayıları (1/3)

Fakülteler	2022-2023 Eğitim-Öğretim Yılı Öğrenci Sayısı	2023-2024 Eğitim-Öğretim Yılı Öğrenci Sayısı	Fakülteler İçindeki Payı
Diş Hekimliği Fakültesi	803	823	2,24
Eczacılık Fakültesi	825	795	2,17
Edebiyat Fakültesi	7.685	7.501	20,45
Eğitim Fakültesi	4.004	3.694	10,07
Fen Fakültesi	3.012	2818	7,68
Fizik Tedavi ve Rehabilitasyon Fakültesi	703	668	1,82
Güzel Sanatlar Fakültesi	1.056	1.059	2,89
Hemşirelik Fakültesi	1.054	1.001	2,73
Hukuk Fakültesi	1.102	1.012	2,76
İktisadi ve İdari Bilimler Fakültesi	4.691	4.512	12,30
İletişim Fakültesi	347	381	1,04
Mühendislik Fakültesi	6.622	6.562	17,89
Sağlık Bilimleri Fakültesi	2.421	2.357	6,43
Spor Bilimleri Fakültesi	635	672	1,83
Tıp Fakültesi	2.927	2.821	7,69
<b>Genel Toplam</b>	<b>37.903</b>	<b>36.676</b>	<b>100,00</b>

Öğrenci İşleri Daire Başkanlığı'nın Ocak 2024 tarihli verileridir.

Tablo 9. Öğrenci Sayıları (2/3)

Yerleşke	Bölüm Adı	2022-2023 Eğitim-Öğretim Yılı Öğrenci Sayısı	2023-2024 Eğitim-Öğretim Yılı Öğrenci Sayısı	MYO/YO İçindeki Payı
Beytepe	Ankara Devlet Konservatuvarı	380	394	99,24
Beytepe	Mesleki Teknoloji Yüksekokulu	5	3	0,76
Beytepe	Yabancı Diller Yüksekokulu	-	-	-
	<b>Toplam</b>	<b>385</b>	<b>397</b>	<b>100,00</b>
Sincan	Hacettepe Ank. Sanayi Odası 1.OSB MYO	1.231	1.113	19,51
Sincan	Başkent OSB Teknik Bilimler MYO	871	961	16,85
Samanpazarı	Sağlık Hizmetleri MYO	2.327	2.387	41,85
Opera	Sosyal Bilimler MYO	1.269	1.238	21,70
Polatlı	Polatlı Sağlık Hizmetleri MYO*	3	0	0,00
Sincan	Polatlı Teknik Bilimler MYO*	14	5	0,09
	<b>Toplam</b>	<b>5.794</b>	<b>5.704</b>	<b>100,00</b>

Öğrenci İşleri Daire Başkanlığı'nın Ocak 2024 tarihli verileridir.

\*Yeni öğrenci alımı yapılmamaktadır.

Meslek yüksekokullarımızda öğrenci sayımız 5.704, yüksekokullarımızda ise 397'dir.

Tablo 9. Öğrenci Sayıları (3/3)

Enstitüler	Öğrenci Sayısı			Enstitüler İçindeki Payı
	Yüksek Lisans	Doktora	Toplam	
Atatürk İlkeleri ve İnkılap Tarihi Enstitüsü	26	43	69	0,64
Bilişim Enstitüsü	478	0	478	4,43
Eğitim Bilimleri Enstitüsü	749	613	1.362	12,61
Fen Bilimleri Enstitüsü	1.681	818	2.499	23,14
Güzel Sanatlar Enstitüsü	305	275	580	5,37
Nüfus Etütleri Enstitüsü	27	38	65	0,60
Nükleer Bilimler Enstitüsü	0	0	0	0,00
Sağlık Bilimleri Enstitüsü	728	977	1.705	15,79
Sosyal Bilimler Enstitüsü	2.462	1.415	3.877	35,90
Türkiyat Araştırmaları Enstitüsü	55	109	164	1,52
<b>Toplam</b>	<b>6.511</b>	<b>4.288</b>	<b>10.799</b>	<b>100</b>

Enstitü verileridir.

\*Aşı Enstitüsü, Kanser Enstitüsü, Çocuk Sağlığı Enstitüsü, Halk Sağlığı Enstitüsü, Nörolojik Bilimler ve Psikiyatri Enstitüsü öğrenci sayıları Sağlık Bilimleri Enstitüsü öğrenci sayısının içinde yer almaktadır.

Üniversitemizde 2023-2024 Eğitim-Öğretim toplam öğrenci sayımız 53.576'dır.

### 1.6.2. Sağlık Hizmetleri

Üniversitemiz, Erişkin Hastanesi, İhsan Doğramacı Çocuk Hastanesi, Hacettepe Onkoloji Hastanesi, Beytepe Gün Hastanesi, ve Diş Hekimliği Fakültesi Hastanesi yoluyla personelimize, öğrencilerimize ve diğer vatandaşlarımıza hizmet vermektedir. Pandeminin etkilerinden dolayı 2021 yılı hizmet verilen hasta sayılarında düşüş görülmektedir.

Hacettepe Üniversitesi Hastanelerinde hastalarımıza verilen hizmetler aşağıdaki tabloda gösterilmiştir.

Hizmet Birimi	Hastalara Verilen Hizmetler												Hasta Dağı. (%)			
	Yatak Sayısı			Yatan Hasta			Ayaktan Hasta			Günübirlik Hasta				Toplam		
	2021	2022	2023	2021	2022	2023	2021	2022	2023	2021	2022	2023		2021	2022	2023
Erişkin Hastanesi	625	615	658	31.755	33.014	36.365	661.230	737.183	767.215	45.560	52.875	55.445	738.545	823.072	859.025	59,04
İhsan Doğramacı Çocuk Hastanesi	225	200	212	7.463	6.911	6.756	241.504	313.333	317.275	8.101	8.416	8.836	257.068	328.665	332.867	22,88
Onkoloji Hastanesi	130	135	165	4.499	4.972	5.353	57.897	62.211	63.562	22.376	23.387	26.471	84.772	90.570	95.386	6,56
Beytepe Gün Hastanesi	5	5	5	-	-	-	36.375	59.211	60.097	440	941	1.474	36.815	60.162	61.571	4,23
Diş Hekimliği Fakültesi	4	4	4	-	215	661	72.623	97.586	99.282	-	-	-	72.623	97.801	99.943	6,87
Fizik Tedavi ve Rehabilitasyon Fakültesi	-	-	-	-	-	-	1.704	7.008	6.317	-	-	-	1.704	7.008	6.317	0,43
<b>Toplam</b>	<b>989</b>	<b>959</b>	<b>1.044</b>	<b>43.717</b>	<b>45.112</b>	<b>49.135</b>	<b>1.071.333</b>	<b>1.276.532</b>	<b>1.313.748</b>	<b>76.477</b>	<b>85.619</b>	<b>92.226</b>	<b>1.191.527</b>	<b>1.407.278</b>	<b>1.455.109</b>	<b>100,00</b>

Sağlık Hizmetleri Birimi Yönetim Kurulu Başkanlığı, Diş Hekimliği Fakültesi, Fizik Tedavi ve Rehabilitasyon Fakültesi Aralık 2023 birim faaliyet raporu verileridir.

## II

# Performans Bilgileri



### 2.1. Temel Politika ve Öncelikler

Merkezi yönetim bütçesinin hazırlanma sürecini başlatan Orta Vadeli Program (OVP), makro politikaları, ilkeleri, hedef ve gösterge niteliğindeki temel ekonomik büyüklükleri, gelecek üç yıla ilişkin toplam gelir ve gider tahminlerini, bütçe dengesi ve borçlanma durumu ile kamu idarelerinin ödenek teklif tavanlarını içeren temel politika dokümanıdır.

7597 sayılı Cumhurbaşkanı kararı ile 06.09.2023 tarih ve 32301 sayılı Resmi Gazete'de yayınlanan Orta Vadeli Program (2024-2026) ve Üniversitemiz 2023-2027 Stratejik Planı dikkate alınarak 2023 Yılı İdare Faaliyet Raporu hazırlanmıştır. Bu çerçevede Orta Vadeli Programın temel amaçları ile uyumlu ve temel politikalarıyla ilişkili stratejik amaç ve hedeflerimize izleyen kısımların ilişkili bölümlerinde yer verilmiştir.

Girişimcilik ekosisteminin desteklenmesi çerçevesinde nitelikli akredite danışman ve mentor havuzu oluşturularak aktif kullanımı sağlanacak, özellikle öncelikli sektörlerde danışmanlık merkezleri ve platformlar aracılığıyla birebir danışmanlık mekanizmaları geliştirilecektir.

Girişimcilik ekosisteminin desteklenmesi çerçevesinde nitelikli akredite danışman ve mentor havuzu oluşturularak aktif kullanımı sağlanacak, özellikle öncelikli sektörlerde danışmanlık merkezleri ve platformlar aracılığıyla birebir danışmanlık mekanizmaları geliştirilecektir.

**S.A.3-H.1.** Sağlık, teknik ve sosyal inovasyon alanlarındaki girişimler artırılabacaktır.

Fikri mülkiyet varlıklarının yüksek teknolojili ve katma değerli üretime katkısının artırılması amacıyla patent, marka ve tasarımlara ilişkin değerlendirme, finansmana erişim ve ticarileştirme mekanizmaları güçlendirilecektir.

**S.A.3-H.2.** Üniversite kaynaklı toplam patent, faydalı model ve tasarım tescil sayısı ve ticarileşen patent sayısı artırılabacaktır.

İlaç ve tıbbi cihaz sektöründe üretim, AR-GE ve ihracat altyapısı desteklenecek ve arz güvenliği güçlendirilecektir.

**S.A.5-H.2.** Sağlık hizmet sunumunun ulusal ve uluslararası ihtiyaçlara göre kalitesi, çeşitliliği ve sürekliliği güçlendirilecektir.

Geleceğin mesleklerine yönelik gençlerin kariyer farkındalıklarını artıracak program ve faaliyetler yaygınlaştırılacaktır.

**S.A.1-H.2.** Eğitim ve öğretim; kalite odaklı, bilimsel ve toplumsal değişimlere, ulusal hedef ve politikalara uygun şekilde geliştirilecek ve öğrencilerin bilimsel gelişimi ve toplumsal yaşama uyumları desteklenecektir.

**S.A.1-H.3.** Küresel rekabetin gerektirdiği yetenekleri dikkate alan, araştırmayı ve girişimciliği destekleyen, çok disiplinli ve akredite eğitim öğretim programları yaygınlaştırılacaktır.

**S.A.1-H.4.** Diploma programlarının niteliği ve tanınırlığının artmasına yönelik faaliyetler desteklenecektir.

Yükseköğretim kontenjanları kamu ve özel sektörün orta vadede ihtiyaç duyduğu işgücü miktarı ve nitelikleriyle uyumlu hale getirilecektir.

**S.A.1-H.1.** Eğitim ve öğretimde uluslararası güncel eğilimler dikkate alınarak fiziksel, teknolojik altyapı ve öğretim yetkinlikleri güçlendirilecektir.

Kamu harcama politikasının, belirlenen politika öncelikleri ve kamu idarelerine tahsis edilen ödenek tavanları doğrultusunda çok yıllık bütçeleme yaklaşımı içerisinde yürütülmesi esas olacaktır.

**S.A.4-H.5.** Mali yönetim yapısı, personel, birim, hizmet ve kurum performansı izlenerek etkinlik ve etkililik düzeyi artırılacaktır.

Fikri mülkiyet sisteminde toplumsal bilinci ve farkındalığı artırmak üzere hukuki altyapı güçlendirilecek, fikri mülkiyet haklarının oluşmasını destekleyen ekosistem geliştirilerek bu hakların ticarileştirilmesi hızlandırılacak ve ticari sırların etkin bir şekilde korunmasına yönelik çalışmalar tamamlanacaktır.

**S.A.3-H.2.** Üniversite kaynaklı toplam patent, faydalı model ve tasarım tescil sayısı ve ticarileşen patent sayısı artırılacaktır.

Proje Bazlı Teşvik sistemi nitelikli yatırım konularına odaklanacak, nitelikli alanlardaki yatırımlar bütüncül bir şekilde desteklenecektir.

**S.A.2-H.2.** Bilimsel araştırma projelerinin sayısı artırılacaktır.

Üniversitelerin yönetimi geliştirilecek, bu kapsamda, yerelde mütevelli heyet veya istişari mahiyette mekanizmalar oluşturularak üniversite-özel sektör-yerel yönetim-STK işbirliği güçlendirilecektir.

**S.A.4-H.1.** Sürdürülebilir ve bütünlük kalite güvence sistemi güçlendirilecektir.

**S.A.4-H.4.** Paydaş katılımı güçlendirilecektir.

## 2.2. Amaç ve Hedefler

Üniversitemiz 2023-2027 Stratejik Planı'nda belirlenmiş olan misyon ve vizyonumuz;



### MİSYON

Araştırma öncelikli bir üniversite olarak, evrensel değerler ışığında verdiği eğitimle bilim, teknoloji ve sanat alanlarında üstün nitelikli, değişime ve gelişime açık, sorgulayıcı bireyler yetiştirmek; ürettiği bilgi, hizmet ve teknolojiyi toplum yararına sunmak.



### VİZYON

Toplum sorunlarını önceleyerek ülkesinin gelişimine yön veren, mensubu olmaktan gurur duyulan, öncü araştırma üniversitelerinden biri olmak.

Üniversitemiz 2023 - 2027 Stratejik Planında yer alan amaç ve hedeflerimize aşağıdaki tabloda yer verilmiştir.

AMAÇ 1

**Eğitim ve öğretimin niteliğini teknolojik, dinamik ve sürdürülebilir yaklaşımlarla güçlendirmek**

- 1.1. Eğitim ve öğretimde uluslararası güncel eğilimler dikkate alınarak fiziksel, teknolojik altyapı ve öğretim yetkinlikleri güçlendirilecektir.
- 1.2. Eğitim ve öğretim; kalite odaklı, bilimsel ve toplumsal değişimlere, ulusal hedef ve politikalara uygun şekilde geliştirilecek ve öğrencilerin bilimsel gelişimi ve toplumsal yaşama uyumları desteklenecektir.
- 1.3. Küresel rekabetin gerektirdiği yetenekleri dikkate alan, araştırmayı ve girişimciliği destekleyen, çok disiplinli ve akredite eğitim öğretim programları yaygınlaştırılacaktır.
- 1.4. Diploma programlarının niteliği ve tanınırlığının artmasına yönelik faaliyetler desteklenecektir.
- 1.5. Eğitim ve öğretim faaliyetlerinin uluslararasılaşmasına yönelik programlar desteklenecektir.

AMAÇ 2

**"Araştırma Üniversitesi" niteliğini güçlendirmek**

- 2.1. Prestijli bilim/sanat dergilerinde Hacettepe Üniversitesi adresli yayın sayısı artırılabacaktır.
- 2.2. Bilimsel araştırma projelerinin sayısı artırılabacaktır.
- 2.3. Araştırma laboratuvarlarının fiziki koşulları ve makine-teçhizat olanakları geliştirilecektir.
- 2.4. Araştırmacı niteliği geliştirilecektir.

AMAÇ 3

**Girişimcilik ekosistemini güçlendirmek**

- 3.1. Sağlık, teknik ve sosyal inovasyon alanlarındaki girişimler artırılabacaktır.
- 3.2. Üniversite kaynaklı toplam patent, faydalı model ve tasarım tescil sayısı ve ticarileşen patent sayısı artırılabacaktır.

## AMAÇ 4

## Kalite odaklı kurumsal kapasiteyi geliřtirmek

- 4.1. Sürdürülebilir ve bütünleşik kalite güvence sistemi güçlendirilecektir.
- 4.2. Bütünleşik Yönetim Bilgi Sistemi (BYBS) geliştirilecektir.
- 4.3. İnsan kaynakları yönetim süreçleri geliştirilecektir.
- 4.4. Paydaş katılımı güçlendirilecektir.
- 4.5. Mali yönetim yapısı, personel, birim, hizmet ve kurum performansı izlenerek, etkinlik ve etkililik düzeyi artırılacaktır.

## AMAÇ 5

## Toplumsal hizmetin kapsam ve niteliğini geliřtirmek

- 5.1. Dezavantajlı, kırılgan ve az temsil edilen bireylerin eşit ve adil bir şekilde sosyal entegrasyonu ve üniversite hizmetlerinden faydalanmaları sağlanacaktır.
- 5.2. Sağlık hizmet sunumunun ulusal ve uluslararası ihtiyaçlara göre kalitesi, çeşitliliği ve sürekliliği güçlendirilecektir.
- 5.3. Üniversitenin her alanda yürüttüğü faaliyetlere ait çıktıların topluma ulaştırılması ve toplumsal kazanımların üniversiteye geri döndürülmesinin sağlanacaktır.
- 5.4. Sanat, tasarım, spor, çevre ve kültürel alanda yapılan faaliyetlerin kapsam ve kalitesi artırılarak daha geniş kitlelere ulaştırılması sağlanacaktır.

Tablo 11. Alt Program Hedefleri ve Stratejik Plan İlişkisi

Program Adı	Alt Program Adı	Alt Program Hedefleri	İlişkili Olduğu Stratejik Amaç
<b>Araştırma, Geliştirme ve Yenilik</b>	Araştırma Altyapıları	Ülkemizin bilgi birikiminin artırılmasına ve teknolojik gelişimine katkıda bulunmak üzere yükseköğretim kurumlarında araştırma altyapılarının kurulması ve kapasitelerinin güçlendirilmesi	• "Araştırma Üniversitesi" niteliğini güçlendirmek
	Yükseköğretimde Bilimsel Araştırma ve Geliştirme	Yükseköğretim kurumlarında inovasyon amaçlı bilimsel çalışmaların artırılması	• "Araştırma Üniversitesi" niteliğini güçlendirmek • Girişimcilik ekosistemini güçlendirmek
<b>Hayat Boyu Öğrenme</b>	Yükseköğretim Kurumları Sürekli Eğitim Faaliyetleri	Toplumun tüm kesimlerine ihtiyaç duyduğu alanlarda eğitimler verilmesi, kamu kurum ve kuruluşları, özel sektör ve uluslararası kuruluşlarla iş birliğinin gelişmesine katkıda bulunulması	• Toplumsal hizmetin kapsam ve niteliğini geliştirmek
<b>Tedavi Edici Sağlık</b>	Tedavi Hizmetleri	Tedavi edici sağlık hizmetinin erişilebilir ve etkili olarak sunulmasının sağlanması	• Toplumsal hizmetin kapsam ve niteliğini geliştirmek
<b>Yükseköğretim Hizmetleri</b>	Öğretim Elemanlarının Mesleki Gelişimi	Alanında yetkin, araştırmacı, bilgi üreten ve aktaran akademisyenler yetiştirilmesi	• "Araştırma Üniversitesi" niteliğini güçlendirmek
	Ön Lisans Eğitimi, Lisans Eğitimi ve Lisansüstü Eğitim	Mesleki yeterlilik sahibi ve gelişime açık mezunlar yetiştirilmesi	• Eğitim ve öğretimin niteliğini teknolojik, dinamik ve sürdürülebilir yaklaşımlarla güçlendirmek
	Yükseköğretimde Öğrenci Yaşamı	Yükseköğretim öğrencilerine sunulan beslenme ve barınma hizmetlerinin kalitesinin artırılması; öğrencilerin kişisel ve sosyal gelişimi desteklenerek yaşam kalitesinin yükseltilmesi	• Eğitim ve öğretimin niteliğini teknolojik, dinamik ve sürdürülebilir yaklaşımlarla güçlendirmek

## 2.3. İdare Performans Bilgisi

Tablo 12. İdare Performans Bilgisi

**Bütçe Yılı** : 2024

**Program Adı** : Araştırma, Geliştirme ve Yenilik

**Alt Program Adı** : Yükseköğretimde Bilimsel Araştırma ve Geliştirme

**Gerekçe ve Açıklamalar:** öğretim elamanları; ülke ekonomisine, kültürüne, sağlık, sosyal ve teknik alanlarda kalkınmasına ve evrensel bilime katkıda bulunmak amacıyla araştırmalar yürütmektedir. Üniversitemiz araştırmaya yönelik altyapısı, güçlü akademik kadrosu ve bilimsel üretimiyle araştırma odaklı bir üniversitedir. Nicel üstünlüklerimizin nitel olarak da artırılması planlanmaktadır. Prestijli bilim/sanat dergilerinde Hacettepe Üniversitesi adresli yayın sayısı ve yürütülen bilimsel araştırma projelerinin sayısının artırılması planlanmaktadır.

Ayrıca araştırma laboratuvarlarının fiziki koşulları ve makine-teçhizat olanakları geliştirilecektir. Üniversitemiz kaynaklı patent sayısı ve sanayi ile yapılan iş birlikleri artırılarak üniversitemizin diğer alanlarda olduğu gibi girişimci üniversiteler arasında üst sıralarda yer alması planlanmaktadır. Ayrıca Üniversitemiz akademik personeli, ulusal ve uluslararası düzeydeki pek çok bilimsel toplantıda (sempozyum, kongre, konferans, seminer, panel vb.) araştırma sonuçlarının sunulduğu bildirilerle yer almakta ve benzeri pek çok toplantıyı kendi bünyesinde de düzenlemektedir.

**Alt Program Hedefi:** Yükseköğretim kurumlarında inovasyon amaçlı bilimsel çalışmaların artırılması

### Performans Göstergeleri:

Performans Göstergesi	Ölçü Birimi	2022	2023 Planlanan	2023 YS Gerç. Tahmini	2024 Hedef	2025 Tahmin	2026 Tahmin
1. AR-GE'ye harcanan bütçenin toplam bütçeye oranı	Oran	9,22	9,20	9,20	9,25	9,26	9,27

**Göstergeye İlişkin Açıklama:** Üniversitenin araştırma ve geliştirme için ayırdığı bütçenin toplam bütçeye oranıdır.

**Hesaplama Yöntemi:** Oran

**Verinin Kaynağı:** Strateji Geliştirme Daire Başkanlığı verileri

Performans Göstergesi	Ölçü Birimi	2022	2023 Planlanan	2023 YS Gerç. Tahmini	2024 Hedef	2025 Tahmin	2026 Tahmin
2. AR-GE sonucu ortaya çıkan ürünlere ilişkin alınan patent sayısı	Sayı	8	5	17	20	25	30

**Göstergeye İlişkin Açıklama:** AR-GE faaliyetleri sonucunda elde edilen buluşlara ilişkin alınan patent sayısından elde edilir.

**Hesaplama Yöntemi:** Geçmiş yıllar dahil birikimli verileri içermektedir.

**Verinin Kaynağı:** Hacettepe Teknokent-Teknoloji Transfer Merkezi

Performans Göstergesi	Ölçü Birimi	2022	2023 Planlanan	2023 YS Gerç. Tahmini	2024 Hedef	2025 Tahmin	2026 Tahmin
3. AR-GE sonucu ticarileştirilen ürün sayısı	Sayı	0	1	0	1	1	1

**Göstergeye İlişkin Açıklama:** Üniversite-Sanayi İş Birliği kapsamında ticarileştirilen ürün sayısını ifade etmektedir.

**Hesaplama Yöntemi:** Sayım

**Verinin Kaynağı:** Hacettepe Teknokent-Teknoloji Transfer Merkezi

Performans Göstergesi	Ölçü Birimi	2022	2023 Planlanan	2023 YS Gerç. Tahmini	2024 Hedef	2025 Tahmin	2026 Tahmin
4. Araştırma merkezleri gelir miktarı	TL	29.344.513,76	34.733.000	36.000.000	36.991.000	40.215.875	45.000.000

**Göstergeye İlişkin Açıklama:** Uygulama ve Araştırma Merkezleri faaliyetleri için Döner Sermaye İşletmesi hesaplarına yatırılan toplam tutar ifade edilmektedir.

**Hesaplama Yöntemi:** Mizan

**Verinin Kaynağı:** DMIS Muhasebe Sistemi

## Performans Bilgileri

Performans Göstergesi	Ölçü Birimi	2022	2023 Planlanan	2023 YS Gerç. Tahmini	2024 Hedef	2025 Tahmin	2026 Tahmin
5. Araştırma merkezlerinin sanayi ile yaptığı proje sayısı	Sayı	1.940	1.800	1.800	1.850	1.900	1.950

**Göstergeye İlişkin Açıklama:** Araştırma merkezlerinin sanayi ile yaptığı projeler içerisine klinik araştırma, tahlil, tahlil analizi, eğitim, kurs, danışmanlık için verilen hizmetlerdir.

**Hesaplama Yöntemi:** Sayım

**Verinin Kaynağı:** Döner Sermaye İşletme Müdürlüğü

Performans Göstergesi	Ölçü Birimi	2022	2023 Planlanan	2023 YS Gerç. Tahmini	2024 Hedef	2025 Tahmin	2026 Tahmin
6. BAP kapsamında desteklenen araştırma projeleri sayısı	Sayı	431	295	305	330	375	385

**Göstergeye İlişkin Açıklama:** Bilimsel Araştırma Projeleri Koordinasyon Birimi

**Hesaplama Yöntemi:** Otomasyon

**Verinin Kaynağı:** Desteklenen BAP araştırma proje sayısını ifade etmektedir.

Performans Göstergesi	Ölçü Birimi	2022	2023 Planlanan	2023 YS Gerç. Tahmini	2024 Hedef	2025 Tahmin	2026 Tahmin
7. Öğretim elemanı başına düşen AR-GE proje sayısı	Sayı	0,22	0,16	0,18	0,18	0,23	0,25

**Göstergeye İlişkin Açıklama:** Projelerde sadece öğretim üyeleri bulunduğundan öğretim üyesi sayısı dikkate alınmıştır.

**Hesaplama Yöntemi:** Öğretim üyesi/AR-GE proje sayısı

**Verinin Kaynağı:** Bilimsel Araştırma Projeleri Koordinasyon Birimi

Performans Göstergesi	Ölçü Birimi	2022	2023 Planlanan	2023 YS Gerç. Tahmini	2024 Hedef	2025 Tahmin	2026 Tahmin
8. Patent, faydalı model ve endüstriyel tasarım başvuru sayısı	Sayı	31	30	24	30	35	35

**Göstergeye İlişkin Açıklama:** Üniversite veya öğretim elemanlarının başvuru veya buluş sahibi olduğu Türk Patent ve Marka Kurumu tarafından patent, faydalı model ve endüstriyel tasarım sayısını ifade etmektedir.

**Hesaplama Yöntemi:** Türk Patent ve Marka Kurumu tarafından patent, faydalı model ve endüstriyel tasarım başvuru sayısı ile elde edilir.

**Verinin Kaynağı:** Hacettepe Teknokent-Teknoloji Transfer Merkezi

Performans Göstergesi	Ölçü Birimi	2022	2023 Planlanan	2023 YS Gerç. Tahmini	2024 Hedef	2025 Tahmin	2026 Tahmin
9. Ulusal ve uluslararası kuruluşlar tarafından desteklenen AR-GE projesi sayısı	Sayı	366	281	430	435	440	445

**Göstergeye İlişkin Açıklama:** BAP Projeleri hariç diğer ulusal ve uluslararası desteklenen AR-GE projeleri

**Hesaplama Yöntemi:** Otomasyon

**Verinin Kaynağı:** Bilimsel Araştırma Projeleri Koordinasyon Birimi

Performans Göstergesi	Ölçü Birimi	2022	2023 Planlanan	2023 YS Gerç. Tahmini	2024 Hedef	2025 Tahmin	2026 Tahmin
10. Uluslararası endekslerde yer alan bilimsel yayın sayısı	Sayı	2.927	3.500	3.200	3.500	3.700	3.900

**Göstergeye İlişkin Açıklama:** WOS Core Collection kapsamında taranan dergilerdeki yayın sayısı

**Hesaplama Yöntemi:** Sayım

**Verinin Kaynağı:** "Web of Science" veritabanı

**Alt Program Kapsamında Yürütülecek Faaliyet Maliyetleri**

Faaliyetler	2023 Bütçe	2023 Harcama Haziran	2024 Bütçe	2025 Tahmin	2026 Tahmin
<b>Yükseköğretim Kurumları Temel Araştırma Hizmetleri</b>	<b>92.204.000</b>	<b>48.358.938</b>	<b>123.558.000</b>	<b>139.573.000</b>	<b>139.573.000</b>
Bütçe İçi	0	0	0	0	0
Bütçe Dışı	92.204.000	48.358.938	123.558.000	139.573.000	139.573.000
<b>Yükseköğretim Kurumlarının Bilimsel Araştırma Projeleri</b>	<b>176.415.515</b>	<b>70.574.793</b>	<b>234.248.000</b>	<b>275.033.000</b>	<b>309.009.000</b>
Bütçe İçi	59.679.000	25.000.000	109.248.000	135.033.000	154.009.000
Bütçe Dışı	116.736.515	45.574.793	125.000.000	140.000.000	155.000.000
<b>T O P L A M</b>	<b>268.619.515</b>	<b>118.933.731</b>	<b>357.806.000</b>	<b>414.606.000</b>	<b>448.582.000</b>
Bütçe İçi	59.679.000	25.000.000	109.248.000	135.033.000	154.009.000
Bütçe Dışı	208.940.515	93.933.731	248.558.000	279.573.000	294.573.000

**Faaliyetlere İlişkin Açıklamalar:****Yükseköğretim Kurumları Temel Araştırma Hizmetleri**

Yükseköğretim Kurumları Temel Araştırma Hizmetleri Faaliyetleri Yükseköğretim Kurumları Bilimsel Araştırma Projeleri Hakkında Yönetmelik ve Yükseköğretim Kurumları Bilimsel Araştırma Projeleri Hakkında Yönetmelikte Değişiklik Yapılmasına Dair Yönetmelik'ler kapsamında gerçekleştirilmektedir.

**Yükseköğretim Kurumlarının Bilimsel Araştırma Projeleri**

Yükseköğretim Kurumlarının Bilimsel Araştırma Projeleri Faaliyetleri Yükseköğretim Kurumları Bilimsel Araştırma Projeleri Hakkında Yönetmelik ve Yükseköğretim Kurumları Bilimsel Araştırma Projeleri Hakkında Yönetmelikte Değişiklik Yapılmasına Dair Yönetmelik'ler kapsamında gerçekleşmektedir.

**Alt Program Adı : Araştırma Altyapıları**

**Gereke ve Açıklamalar:** Akademik birimlerde mevcut araştırma laboratuvarlarının altyapı ihtiyaçları giderilecek ve yeni araştırma altyapı projeleri desteklenecektir.

**Alt Program Hedefi:** Ülkemizin bilgi birikiminin artırılmasına ve teknolojik gelişimine katkıda bulunmak üzere yükseköğretim kurumlarında araştırma altyapılarının kurulması ve kapasitelerinin güçlendirilmesi

**Performans Göstergeleri:**

Performans Göstergesi	Ölçü Birimi	2022	2023 Planlanan	2023 YS Gerç. Tahmini	2024 Hedef	2025 Tahmin	2026 Tahmin
1. Araştırma altyapısı projesi tamamlanma oranı	Oran	0,28	0,30	0,20	0,35	0,41	0,42

**Göstergeye İlişkin Açıklama:** Altyapı araştırma projeleri içerisinde yer alan projelerin tamamlanma oranı

**Hesaplama Yöntemi:** Otomasyon

**Verinin Kaynağı:** Bilimsel Araştırma Projeleri Koordinasyon Birimi

**Alt Program Kapsamında Yürütülecek Faaliyet Maliyetleri:**

Faaliyetler	2023 Bütçe	2023 Harcama Haziran	2024 Bütçe	2025 Tahmin	2026 Tahmin
<b>Yükseköğretim Kurumları Araştırma Altyapısı Kurulması ve Geliştirilmesi</b>	<b>40.492.000</b>	<b>28.000.000</b>	<b>17.002.000</b>	<b>20.365.000</b>	<b>22.154.000</b>
Bütçe İçi	40.492.000	28.000.000	17.002.000	20.365.000	22.154.000
Bütçe Dışı	0	0	0	0	0
<b>T O P L A M</b>	<b>40.492.000</b>	<b>28.000.000</b>	<b>17.002.000</b>	<b>20.365.000</b>	<b>22.154.000</b>
Bütçe İçi	40.492.000	28.000.000	17.002.000	20.365.000	22.154.000
Bütçe Dışı	0	0	0	0	0

**Faaliyetlere İlişkin Açıklamalar:****Yükseköğretim Kurumları Araştırma Altyapısı Kurulması ve Geliştirilmesi**

Araştırma altyapıları kurulması ve geliştirilmesi için 6550 Sayılı Araştırma Altyapılarının Desteklenmesine Dair Kanun kapsamında gerekli faaliyetler yürütülmektedir.

## Performans Bilgileri

**Bütçe Yılı** : 2024

**Program Adı** : Hayat Boyu Öğrenme

**Alt Program Adı** : Yükseköğretim Kurumları Sürekli Eğitim Faaliyetleri

**Gerekçe ve Açıklamalar**: Sürekli ve müfredat dışı öğrenme faaliyetlerine yönelik yaygın eğitim programları yürütülmektedir.

**Alt Program Hedefi**: Toplumun tüm kesimlerine ihtiyaç duyduğu alanlarda eğitimler verilmesi, kamu kurum ve kuruluşları, özel sektör ve uluslararası kuruluşlarla işbirliğinin gelişmesine katkıda bulunulması

### Performans Göstergeleri:

Performans Göstergesi	Ölçü Birimi	2022	2023 Planlanan	2023 YS Gerç. Tahmini	2024 Hedef	2025 Tahmin	2026 Tahmin
1. Dezavantajlı gruplara yönelik sosyal entegrasyon ve kapsayıcılığa ilişkin yapılan faaliyet sayısı	Sayı	100	90	100	110	120	130

**Göstergeye İlişkin Açıklama**: Faaliyetlere ilişkin verileri Üniversitemiz akademik birimlerinden toplanmıştır.

**Hesaplama Yöntemi**: Sayım

**Verinin Kaynağı**: Hacettepe Üniversitesi 2023-2027 Stratejik Planı

Performans Göstergesi	Ölçü Birimi	2022	2023 Planlanan	2023 YS Gerç. Tahmini	2024 Hedef	2025 Tahmin	2026 Tahmin
2. Eğitim programlarına başvuran kişi sayısı	Sayı	1.801	1.400	1.680	1.900	2.090	2.180

**Göstergeye İlişkin Açıklama**: Yaşam Boyu Öğrenme Merkezi eğitim programlarına başvuran kişi sayılarıdır.

**Hesaplama Yöntemi**: 2021 ve 2022 verileri ile 2023 ilk altı aylık verisinden elde edilen sayılarının istatistiksel ortalamaları ve yaklaşık artışları baz alınarak hesaplanmıştır.

**Verinin Kaynağı**: Yaşam Boyu Öğrenme Merkezi veri tabanı

Performans Göstergesi	Ölçü Birimi	2022	2023 Planlanan	2023 YS Gerç. Tahmini	2024 Hedef	2025 Tahmin	2026 Tahmin
3. Mezunlara yönelik gerçekleştirilen faaliyet sayısı	Sayı	17	25	25	25	27	27

**Göstergeye İlişkin Açıklama**: Mezunlar Derneği tarafından gerçekleştirilen faaliyetler ifade edilmektedir.

**Hesaplama Yöntemi**: Sayım

**Verinin Kaynağı**: İdare Faaliyet Raporu

Performans Göstergesi	Ölçü Birimi	2022	2023 Planlanan	2023 YS Gerç. Tahmini	2024 Hedef	2025 Tahmin	2026 Tahmin
4. Sürekli Eğitim Merkezi (SEM) ve Dil Merkezi (DİLMER) tarafından mesleki eğitime yönelik verilen sertifika sayısı	Sayı	1.662	1.590	1.200	1.320	1.450	1.600

**Göstergeye İlişkin Açıklama**: Yaşam Boyu Öğrenme Merkezi tarafından verilen sertifika sayıları

**Hesaplama Yöntemi**: 2021 ve 2022 verileri ile 2023 ilk altı aylık verisinden elde edilen sayılarının istatistiksel ortalamaları ve yaklaşık artışları baz alınarak hesaplanmıştır.

**Verinin Kaynağı**: Yaşam Boyu Öğrenme Merkezi

Performans Göstergesi	Ölçü Birimi	2022	2023 Planlanan	2023 YS Gerç. Tahmini	2024 Hedef	2025 Tahmin	2026 Tahmin
5. Tamamlanan sosyal sorumluluk projeleri sayısı	Sayı	102	80	102	105	110	115

**Göstergeye İlişkin Açıklama**: Faaliyetlere ilişkin verileri Üniversitemiz İdare Faaliyet Raporundan alınmıştır.

**Hesaplama Yöntemi**: Sayım

**Verinin Kaynağı**: İdare Faaliyet Raporu

Performans Göstergesi	Ölçü Birimi	2022	2023 Planlanan	2023 YS Gerç. Tahmini	2024 Hedef	2025 Tahmin	2026 Tahmin
6. Üniversitenin çevrecilik alanlarında aldığı ödül sayısı	Sayı	0	0	0	0	1	0

**Göstergeye İlişkin Açıklama:** Sıfır Atık Belgesi (Temel Seviye) Beytepe Yerleşkesi için 2023 ve 2025 yıllarında alınması hedeflenmiştir.

**Hesaplama Yöntemi:** -

**Verinin Kaynağı:** Sürdürülebilir Yerleşkeler Koordinatörlüğü

#### Alt Program Kapsamında Yürütülecek Faaliyet Maliyetleri:

Faaliyetler	2023 Bütçe	2023 Harcama Haziran	2024 Bütçe	2025 Tahmin	2026 Tahmin
<b>Toplum Hizmetine Sunulan Eğitim Programları, Kurs ve Seminerler</b>	<b>53.400.000</b>	<b>37.683.915</b>	<b>120.900.000</b>	<b>126.945.000</b>	<b>133.292.250</b>
Bütçe İçi	0	0	0	0	0
Bütçe Dışı	53.400.000	37.683.915	120.900.000	126.945.000	133.292.250
<b>T O P L A M</b>	<b>53.400.000</b>	<b>37.683.915</b>	<b>120.900.000</b>	<b>126.945.000</b>	<b>133.292.250</b>
Bütçe İçi	0	0	0	0	0
Bütçe Dışı	53.400.000	37.683.915	120.900.000	126.945.000	133.292.250

#### Faaliyetlere İlişkin Açıklamalar:

##### Toplum Hizmetine Sunulan Eğitim Programları, Kurs ve Seminerler

Toplum Hizmetine Sunulan Eğitim Programları, Kurs ve Seminerler, Personel görevlendirmeleri 2547 Sayılı Yükseköğretim Kanun gereğince yapılmaktadır.

##### Yükseköğretim Kurumları Sosyal Sorumluluk Projeleri

Yükseköğretim Kurumları Sosyal Sorumluluk Projeleri ile ilgili işlemler 2547 Sayılı Yükseköğretim Kanun kapsamında gerçekleştirilmektedir.

**Bütçe Yılı** : 2024

**Program Adı** : Tedavi Edici Sağlık

**Alt Program Adı** : Tedavi Hizmetleri

**Gereke ve Açıklamalar:** Üniversitemiz hastaneleri Türkiye'nin önde gelen, kaliteli sağlık hizmeti sunan araştırma ve eğitim hastanelerindedir. Hasta tanı, tedavi ve bakım süreçlerinden memnuniyetin artırılması, uluslararası hasta sayısının artırılması planlanmaktadır. Ayrıca Hacettepe Üniversiteleri Hastaneleri, Türkiye'de JCI tarafından akredite edilen "ilk kamu üniversitesi hastanesidir." 2007 yılında Erişkin Hastanemiz ile başlayan akreditasyon serüvenimiz, 2011 yılında İhsan Doğramacı Çocuk Hastanemiz ve Onkoloji Hastanemizi kapsayarak devam etmiştir. Joint Commission International (JCI), 2013 yılında eğitim ve araştırma faaliyetleri yürüten kurumlar için ayrı bir standart setini yürürlüğe koymuş ve Hastanelerimiz, "AKADEMİK TIP MERKEZİ HASTANE STANDARTLARI" adıyla yayınlanan bu standartlardan 2014 yılında denetlenerek akredite olan "ilk kamu üniversitesi hastanesi" olmuştur. JCI'nın 2017 yılında yürürlüğe aldığı versiyon 6 standartları üzerinden 2018 Ocak ayında Erişkin Hastanemiz, İhsan Doğramacı Çocuk Hastanemiz ve Onkoloji hastanemiz halen "tek kamu üniversitesi hastanesi" ünvanını koruyarak 2021 yılına kadar 4. kez tekrar akredite olmayı başarmıştır.

**Alt Program Hedefi:** Tedavi edici sağlık hizmetinin erişilebilir ve etkili olarak sunulmasının sağlanması

#### Performans Göstergeleri:

Performans Göstergesi	Ölçü Birimi	2022	2023 Planlanan	2023 YS Gerç. Tahmini	2024 Hedef	2025 Tahmin	2026 Tahmin
1. Ameliyat sayısı	Sayı	49.732	52.951	52.951	55.182	56.682	60.000

**Göstergeye İlişkin Açıklama:** Üniversitemiz hastanelerinde gerçekleşen ameliyat sayısı

**Hesaplama Yöntemi:** Otomasyon

**Verinin Kaynağı:** Sağlık Hizmetleri Birimi Yönetim Kurulu Başkanlığı

Performans Göstergesi	Ölçü Birimi	2022	2023 Planlanan	2023 YS Gerç. Tahmini	2024 Hedef	2025 Tahmin	2026 Tahmin
2. Üniversite hastaneleri nitelikli yatak oranı	Oran	77	79,4	78,3	80,9	81,3	81,5

**Göstergeye İlişkin Açıklama:** Tuvaletli ve banyolu odalarda bulunan yataklar ifade edilmektedir.

**Hesaplama Yöntemi:** Otomasyon

**Verinin Kaynağı:** Sağlık Hizmetleri Birimi Yönetim Kurulu Başkanlığı

Performans Göstergesi	Ölçü Birimi	2022	2023 Planlanan	2023 YS Gerç. Tahmini	2024 Hedef	2025 Tahmin	2026 Tahmin
3. Üniversite hastaneleri yatak doluluk oranı	Oran	70,51	76,1	69,65	77,2	78	78,1

**Göstergeye İlişkin Açıklama:** Hastanelerde bulunan yatakların doluluk oranı

**Hesaplama Yöntemi:** Otomasyon

**Verinin Kaynağı:** Sağlık Hizmetleri Birimi Yönetim Kurulu Başkanlığı

Performans Göstergesi	Ölçü Birimi	2022	2023 Planlanan	2023 YS Gerç. Tahmini	2024 Hedef	2025 Tahmin	2026 Tahmin
4. Yatan hasta sayısı	Sayı	45.112	54.541	54.541	59.995	62.300	62.300

**Göstergeye İlişkin Açıklama:** Hastaneye yatış işlemi yapılmış hasta sayıları

**Hesaplama Yöntemi:** Otomasyon

**Verinin Kaynağı:** Sağlık Hizmetleri Birimi Yönetim Kurulu Başkanlığı

## Alt Program Kapsamında Yürütülecek Faaliyet Maliyetleri:

Faaliyetler	2023 Bütçe	2023 Harcama Haziran	2024 Bütçe	2025 Tahmin	2026 Tahmin
<b>Ağız ve Diş Sağlığı Hizmetleri</b>	<b>182.172.000</b>	<b>81.070.259</b>	<b>632.409.000</b>	<b>728.288.000</b>	<b>805.347.000</b>
Bütçe İçi	122.172.000	1.838.084	442.409.000	528.788.000	595.872.000
Bütçe Dışı	60.000.000	79.232.175	190.000.000	199.500.000	209.475.000
<b>Diş Hekimliği Hastanesi Tarafından Yapılacak Taban Ödeme</b>	<b>0</b>	<b>16.097.276</b>	<b>81.376.000</b>	<b>99.759.000</b>	<b>113.426.000</b>
Bütçe İçi	0	16.097.276	81.376.000	99.759.000	113.426.000
Bütçe Dışı	0	0	0	0	0
<b>Tıp Fakültesi Hastanesi Tarafından Yapılacak Taban Ödeme</b>	<b>0</b>	<b>0</b>	<b>647.928.000</b>	<b>794.295.000</b>	<b>903.114.000</b>
Bütçe İçi	0	0	647.928.000	794.295.000	903.114.000
Bütçe Dışı	0	0	0	0	0
<b>Üniversite Genel Hastane Hizmetleri</b>	<b>2.523.892.000</b>	<b>2.634.411.187</b>	<b>6.916.952.000</b>	<b>7.507.642.000</b>	<b>8.037.154.250</b>
Bütçe İçi	537.292.000	364.626.229	1.202.852.000	1.507.837.000	1.737.359.000
Bütçe Dışı	1.986.600.000	2.269.784.958	5.714.100.000	5.999.805.000	6.299.795.250
<b>Üniversite İhtisas Hastanesi Hizmetleri</b>	<b>61.367.000</b>	<b>39.921.863</b>	<b>152.128.000</b>	<b>188.777.000</b>	<b>217.452.000</b>
Bütçe İçi	61.367.000	39.921.863	152.128.000	188.777.000	217.452.000
Bütçe Dışı	0	0	0	0	0
<b>T O P L A M</b>	<b>2.767.431.000</b>	<b>2.771.500.586</b>	<b>8.430.793.000</b>	<b>9.318.761.000</b>	<b>10.076.493.250</b>
Bütçe İçi	720.831.000	422.483.453	2.526.693.000	3.119.456.000	3.567.223.000
Bütçe Dışı	2.046.600.000	2.349.017.133	5.904.100.000	6.199.305.000	6.509.270.250

## Faaliyetlere İlişkin Açıklamalar:

## Ağız ve Diş Sağlığı Hizmetleri

Ağız ve Diş Sağlığı Hizmetleri 5510 Sayılı Sosyal Sigortalar ve Genel Sağlık Sigortası Kanunu, Sosyal Güvenlik Kurumu Sağlık Uygulama Tebliği kapsamında yürütülmektedir.

## Üniversite Genel Hastane Hizmetleri

Üniversite Genel Hastane Hizmetleri faaliyetleri 5510 Sayılı Sosyal Sigortalar ve Genel Sağlık Sigortası Kanunu, Sosyal Güvenlik Kurumu Sağlık Uygulama Tebliği, 5018 Sayılı Kamu Mali Yönetimi ve Kontrol Kanunu kapsamında gerçekleştirilmektedir.

## Üniversite İhtisas Hastanesi Hizmetleri

Üniversite İhtisas Hastanesi Hizmetleri faaliyetleri 5510 Sayılı Sosyal Sigortalar ve Genel Sağlık Sigortası Kanunu, Sosyal Güvenlik Kurumu Sağlık Uygulama Tebliği, 5018 Sayılı Kamu Mali Yönetimi ve Kontrol Kanunu kapsamında yürütülmektedir.

**Bütçe Yılı** : 2024

**Program Adı** : Yükseköğretim

**Alt Program Adı** : Ön Lisans Eğitimi, Lisans Eğitimi ve Lisansüstü Eğitim

**Gereke ve Açıklamalar:** Üniversitemizde eğitim-öğretim, tıp, ve dış hekimliği fakültelerinde yıl esasına göre; diğer fakülte, yüksekokul, konservatuvar ve enstitülerde ise yarıyıl esasına göre düzenlenmektedir. Bahar ve güz yarıyılından oluşan öğretim yılına ek olarak yaz yarıyılı da açılabilir. Bu yolla, fiziki kapasitenin değerlendirilmesine ve öğrencilerin öğrenim sürelerinin, öngörülen süreler içerisinde veya öncesinde tamamlamalarına olanak sağlanmaktadır. Üniversitemiz disiplinlerarası alanlar ile çift ana dal-yan dal program sayılarının artırılması, akreditasyon süreçlerinin yürütülmesi, eğitim- öğretim de bilişim teknolojileri kullanılarak öğrencilerin öğretim üyelerine ders dışı saatlerde de ulaşmasının sağlanması, Üniversitemiz fiziki alt yapısının geliştirilmesi planlanmaktadır.

**Alt Program Hedefi:** Mesleki yeterlilik sahibi ve gelişime açık mezunlar yetiştirilmesi

#### Performans Göstergeleri:

Performans Göstergesi	Ölçü Birimi	2022	2023 Planlanan	2023 YS Gerç. Tahmini	2024 Hedef	2025 Tahmin	2026 Tahmin
1. Doktora eğitimini tamamlayanların sayısı	Sayı	425	310	425	430	440	445

**Göstergeye İlişkin Açıklama:** Enstitü otomasyon sistemi verileridir.

**Hesaplama Yöntemi:** Sayım

**Verinin Kaynağı:** Enstitü otomasyon sistemi

Performans Göstergesi	Ölçü Birimi	2022	2023 Planlanan	2023 YS Gerç. Tahmini	2024 Hedef	2025 Tahmin	2026 Tahmin
2. Eğitim bilimleri kontenjan doluluk oranı	Oran	96	100	98	100	100	100

**Göstergeye İlişkin Açıklama:** Eğitim bilimleri alanında yer alan programların kontenjan doluluk oranı

**Hesaplama Yöntemi:** ÖSYM İstatistikleri

**Verinin Kaynağı:** Öğrenci İşleri Daire Başkanlığı

Performans Göstergesi	Ölçü Birimi	2022	2023 Planlanan	2023 YS Gerç. Tahmini	2024 Hedef	2025 Tahmin	2026 Tahmin
3. Eğitimin program süresinde bitirilme oranı	Oran	0,60	0,77	0,65	0,80	0,80	0,80

**Göstergeye İlişkin Açıklama:** Eğitim programlarının normal eğitim süresi içerisinde bitirilme oranı

**Hesaplama Yöntemi:** ÖSYM İstatistikleri

**Verinin Kaynağı:** Öğrenci İşleri Daire Başkanlığı

Performans Göstergesi	Ölçü Birimi	2022	2023 Planlanan	2023 YS Gerç. Tahmini	2024 Hedef	2025 Tahmin	2026 Tahmin
4. Fen bilimleri kontenjan doluluk oranı	Oran	99	100	99	100	100	100

**Göstergeye İlişkin Açıklama:** Fen bilimleri alanında yer alan programların kontenjan doluluk oranı

**Hesaplama Yöntemi:** ÖSYM İstatistikleri

**Verinin Kaynağı:** Öğrenci İşleri Daire Başkanlığı

Performans Göstergesi	Ölçü Birimi	2022	2023 Planlanan	2023 YS Gerç. Tahmini	2024 Hedef	2025 Tahmin	2026 Tahmin
5. Kütüphanede bulunan basılı ve elektronik kaynak sayısı	Sayı	472.302	470.700	432.000	435.000	438.000	441.000

**Göstergeye İlişkin Açıklama:** Taşınır Kayıt ve Yönetim Sistemi'nde (TKYS) sisteminde kayıtlı basılı kaynak ve elektronik kaynak sayıları

**Hesaplama Yöntemi:** Sayım

**Verinin Kaynağı:** Kütüphane ve Dokümantasyon Daire Başkanlığı

Performans Göstergesi	Ölçü Birimi	2022	2023 Planlanan	2023 YS Gerç. Tahmini	2024 Hedef	2025 Tahmin	2026 Tahmin
6. Kütüphanede bulunan öğrenci başına düşen basılı ve elektronik kaynak sayısı	Sayı	8,53	9,6	7,79	7,85	7,9	7,95

**Göstergeye İlişkin Açıklama:** Taşınır Kayıt ve Yönetim Sistemi (TKYS) verileri kullanılmıştır.

**Hesaplama Yöntemi:** Toplam öğrenci sayısı/basılı ve elektronik kaynak sayısı toplamı

**Verinin Kaynağı:** Kütüphane ve Dokümantasyon Daire Başkanlığı

Performans Göstergesi	Ölçü Birimi	2022	2023 Planlanan	2023 YS Gerç. Tahmini	2024 Hedef	2025 Tahmin	2026 Tahmin
7. Kütüphaneden yararlanan kişi sayısı	Sayı	8.650	7.250	7.000	7.200	7.400	7.600

**Göstergeye İlişkin Açıklama:** Kütüphane Otomasyon Sisteminde ödünç verilen kişi sayısı verileri dikkate alınmıştır.

**Hesaplama Yöntemi:** Sayım

**Verinin Kaynağı:** Kütüphane ve Dokümantasyon Daire Başkanlığı

Performans Göstergesi	Ölçü Birimi	2022	2023 Planlanan	2023 YS Gerç. Tahmini	2024 Hedef	2025 Tahmin	2026 Tahmin
8. Lisansüstü öğrencilerin toplam öğrenciler içindeki payı	Oran	21,31	21,00	21,00	21,31	21,32	21,33

**Göstergeye İlişkin Açıklama:** Lisansüstü öğrencilerin toplam öğrenci sayısına oranlanması ile bulunmuştur.

**Hesaplama Yöntemi:** Sayım

**Verinin Kaynağı:** İdare Faaliyet Raporu verileri

Performans Göstergesi	Ölçü Birimi	2022	2023 Planlanan	2023 YS Gerç. Tahmini	2024 Hedef	2025 Tahmin	2026 Tahmin
9. Öğrenci başına düşen eğitim alanı	Metrekare	6,47	7,00	6,50	7,00	7,00	7,00

**Göstergeye İlişkin Açıklama:** Eğitim alanı/Toplam öğrenci sayısı

**Hesaplama Yöntemi:** Oran

**Verinin Kaynağı:** 2022 Yılı İdare Faaliyet Raporu

Performans Göstergesi	Ölçü Birimi	2022	2023 Planlanan	2023 YS Gerç. Tahmini	2024 Hedef	2025 Tahmin	2026 Tahmin
10. Öğrenci başına düşen kapalı alan	Metrekare	17,12	18,00	17,20	18,00	18,10	18,20

**Göstergeye İlişkin Açıklama:** Kapalı alan/Toplam öğrenci sayısı

**Hesaplama Yöntemi:** Oran

**Verinin Kaynağı:** 2022 Yılı İdare Faaliyet Raporu

Performans Göstergesi	Ölçü Birimi	2022	2023 Planlanan	2023 YS Gerç. Tahmini	2024 Hedef	2025 Tahmin	2026 Tahmin
11. Öğrenci değişim programlarından yararlanan öğrencilerin oranı	Oran	0,01	0,01	0,01	0,01	0,01	0,01

**Göstergeye İlişkin Açıklama:** Öğrencilerimiz Erasmus, Mevlâna ve Farabi Programı gibi değişim programlarından yararlanmaktadır.

**Hesaplama Yöntemi:** Oran

**Verinin Kaynağı:** Değişim Programları verileri

Performans Göstergesi	Ölçü Birimi	2022	2023 Planlanan	2023 YS Gerç. Tahmini	2024 Hedef	2025 Tahmin	2026 Tahmin
12. Öğretim üyesi başına düşen öğrenci sayısı	Sayı	29,42	31,00	30,00	30,00	30,20	30,20

**Göstergeye İlişkin Açıklama:** Üniversitemiz doktor öğretim üyesi, doçent, profesör sayıları dikkate alınmıştır.

**Hesaplama Yöntemi:** Öğrenci sayısı/Öğretim Üyesi sayısı

**Verinin Kaynağı:** Öğrenci sayıları ve Personel Daire Başkanlığı verileri

## Performans Bilgileri

Performans Göstergesi	Ölçü Birimi	2022	2023 Planlanan	2023 YS Gerç. Tahmini	2024 Hedef	2025 Tahmin	2026 Tahmin
13. Sağlık Bilimleri kontenjan doluluk oranı	Oran	100	100	100	100	100	100

**Göstergeye İlişkin Açıklama:** Sağlık bilimleri alanında yer alan programların kontenjan doluluk oranı

**Hesaplama Yöntemi:** ÖSYM İstatistikleri

**Verinin Kaynağı:** Öğrenci İşleri Daire Başkanlığı

Performans Göstergesi	Ölçü Birimi	2022	2023 Planlanan	2023 YS Gerç. Tahmini	2024 Hedef	2025 Tahmin	2026 Tahmin
14. Sosyal Bilimler kontenjan doluluk oranı	Oran	99	100	99	100	100	100

**Göstergeye İlişkin Açıklama:** Öğrenci İşleri Daire Başkanlığı verileridir.

**Hesaplama Yöntemi:** ÖSYM İstatistikleri

**Verinin Kaynağı:** ÖSYM

Performans Göstergesi	Ölçü Birimi	2022	2023 Planlanan	2023 YS Gerç. Tahmini	2024 Hedef	2025 Tahmin	2026 Tahmin
15. Teknokent veya Teknoloji Transfer Ofisi (TTO) projelerine katılan öğrenci sayısı	Sayı	203	125	1.601	1.605	1.610	1.615

**Göstergeye İlişkin Açıklama:** Hesaplama yöntemi değiştirilerek TTO projelerine katılan Üniversitemiz öğrencilerinin (stajlar dahil) sayısı ifade edilmektedir.

**Hesaplama Yöntemi:** Sayım

**Verinin Kaynağı:** Hacettepe Teknokent-Teknoloji Transfer Merkezi

Performans Göstergesi	Ölçü Birimi	2022	2023 Planlanan	2023 YS Gerç. Tahmini	2024 Hedef	2025 Tahmin	2026 Tahmin
16. Uluslararası kuruluşlarla ortak uygulanan eğitim programı sayısı	Sayı	0	0	0	0	0	0

**Göstergeye İlişkin Açıklama:** Akademik Birimlerden toplanan veriler sonucunda "Yükseköğretim Kurumlarının Yurt Dışı Yükseköğretim Kurumlarıyla Ortak Eğitim Öğretim Programlarına Dair Yönetmelik" kapsamında eğitim programı bulunmamaktadır.

**Hesaplama Yöntemi:** Sayım

**Verinin Kaynağı:** Akademik Birimler

Performans Göstergesi	Ölçü Birimi	2022	2023 Planlanan	2023 YS Gerç. Tahmini	2024 Hedef	2025 Tahmin	2026 Tahmin
17. Yabancı dilde eğitim veren program sayısı	Sayı	31	32	31	32	33	33

**Göstergeye İlişkin Açıklama:** Öğrenci İşleri Daire Başkanlığı otomasyon programı ve Enstitüler

**Hesaplama Yöntemi:** Sayım

**Verinin Kaynağı:** Öğrenci İşleri Daire Başkanlığı ve Enstitüler

Performans Göstergesi	Ölçü Birimi	2022	2023 Planlanan	2023 YS Gerç. Tahmini	2024 Hedef	2025 Tahmin	2026 Tahmin
18. Yabancı uyruklu akademisyen sayısı	Sayı	154	170	154	160	160	160

**Göstergeye İlişkin Açıklama:** Göstergedeki veriler Özel Bütçe, Döner Sermaye İşletmesi Müdürlüğü ve BAP-TUBİTAK bütçesinden karşılanan personelleri içermektedir.

**Hesaplama Yöntemi:** Sayım

**Verinin Kaynağı:** 2022 Yılı İdare Faaliyet Raporu

Performans Göstergesi	Ölçü Birimi	2022	2023 Planlanan	2023 YS Gerç. Tahmini	2024 Hedef	2025 Tahmin	2026 Tahmin
19. Yabancı uyruklu öğrenci sayısı	Sayı	1.354	1.400	1.400	1.450	1.500	1.500

**Göstergeye İlişkin Açıklama:** Üniversitemizde öğrenim gören yabancı uyruklu öğrencilerimiz.

**Hesaplama Yöntemi:** Sayım

**Verinin Kaynağı:** Otomasyon

Performans Göstergesi	Ölçü Birimi	2022	2023 Planlanan	2023 YS Gerç. Tahmini	2024 Hedef	2025 Tahmin	2026 Tahmin
20. Yan dal ve çift ana dal programından mezun olanların toplam mezun sayısına oranı	Oran	0,01	0,07	0,01	0,01	0,01	0,01

**Göstergeye İlişkin Açıklama:** Çift Anadal + Yan Dal /Toplam Mezun sayısı

**Hesaplama Yöntemi:** Oran

**Verinin Kaynağı:** Öğrenci İşleri Daire Başkanlığı

## Alt Program Kapsamında Yürütülecek Faaliyet Maliyetleri:

Faaliyetler	2023 Bütçe	2023 Harcama Haziran	2024 Bütçe	2025 Tahmin	2026 Tahmin
<b>Doktora Öğrencilerine Yönelik Burs Hizmetleri</b>	<b>0</b>	<b>1.552.872</b>	<b>0</b>	<b>0</b>	<b>0</b>
Bütçe İçi	0	1.552.872	0	0	0
Bütçe Dışı	0	0	0	0	0
<b>Doktora ve Tıpta Uzmanlık Eğitimi</b>	<b>275.700.000</b>	<b>107.197.891</b>	<b>696.235.000</b>	<b>863.937.000</b>	<b>995.217.000</b>
Bütçe İçi	275.700.000	107.197.891	696.235.000	863.937.000	995.217.000
Bütçe Dışı	0	0	0	0	0
<b>Lisans Öğrencilerine Yönelik Burs Hizmetleri</b>	<b>0</b>	<b>273.750</b>	<b>0</b>	<b>0</b>	<b>0</b>
Bütçe İçi	0	273.750	0	0	0
Bütçe Dışı	0	0	0	0	0
<b>OSB Meslek Yüksekokulları Eğitim Desteği</b>	<b>0</b>	<b>384.043</b>	<b>0</b>	<b>0</b>	<b>0</b>
Bütçe İçi	0	384.043	0	0	0
Bütçe Dışı	0	0	0	0	0
<b>Yabancı Uyruklu Öğrenci Programı Kapsamında Yürütülen Hizmetler</b>	<b>0</b>	<b>0</b>	<b>0</b>	<b>0</b>	<b>0</b>
Bütçe İçi	0	0	0	0	0
Bütçe Dışı	0	0	0	0	0
<b>Yükseköğretim Kurumları Bilgi ve Kültürel Kaynaklar ile Sportif Altyapının Geliştirilmesi Hizmetleri</b>	<b>40.291.000</b>	<b>14.377.489</b>	<b>102.928.000</b>	<b>125.440.000</b>	<b>144.072.000</b>
Bütçe İçi	40.291.000	14.377.489	102.928.000	125.440.000	144.072.000
Bütçe Dışı	0	0	0	0	0
<b>Yükseköğretim Kurumları Birinci Öğretim</b>	<b>2.161.919.000</b>	<b>1.244.101.453</b>	<b>5.087.409.000</b>	<b>6.308.557.000</b>	<b>7.243.560.000</b>
Bütçe İçi	2.161.919.000	1.244.101.453	5.087.409.000	6.308.557.000	7.243.560.000
Bütçe Dışı	0	0	0	0	0
<b>Yükseköğretim Kurumları İkinci Öğretim</b>	<b>360.000</b>	<b>52.581</b>	<b>90.000</b>	<b>111.000</b>	<b>125.000</b>
Bütçe İçi	360.000	52.581	90.000	111.000	125.000
Bütçe Dışı	0	0	0	0	0
<b>Yükseköğretim Kurumları Tezsiz Yüksek Lisans</b>	<b>6.300.000</b>	<b>5.641.446</b>	<b>11.451.000</b>	<b>14.095.000</b>	<b>15.981.000</b>
Bütçe İçi	6.300.000	5.641.446	11.451.000	14.095.000	15.981.000
Bütçe Dışı	0	0	0	0	0
<b>Yükseköğretim Kurumları Uzaktan Eğitim</b>	<b>1.840.000</b>	<b>661.935</b>	<b>3.344.000</b>	<b>4.116.000</b>	<b>4.667.000</b>
Bütçe İçi	1.840.000	661.935	3.344.000	4.116.000	4.667.000
Bütçe Dışı	0	0	0	0	0
<b>Yükseköğretim Kurumları Yaz Okulları</b>	<b>800.000</b>	<b>0</b>	<b>1.454.000</b>	<b>1.790.000</b>	<b>2.030.000</b>
Bütçe İçi	800.000	0	1.454.000	1.790.000	2.030.000
Bütçe Dışı	0	0	0	0	0
<b>T O P L A M</b>	<b>2.487.210.000</b>	<b>1.374.243.459</b>	<b>5.902.911.000</b>	<b>7.318.046.000</b>	<b>8.405.652.000</b>
Bütçe İçi	2.487.210.000	1.374.243.459	5.902.911.000	7.318.046.000	8.405.652.000
Bütçe Dışı	0	0	0	0	0

**Faaliyetlere İlişkin Açıklamalar:****Doktora Öğrencilerine Yönelik Burs Hizmetleri**

Doktora öğrencilerine yönelik burs hizmetleri 5102 Sayılı Yüksek Öğrenim Öğrencilerine Burs Kredi Verilmesine İlişkin Kanun, Yüksek Öğrenim Kredi ve Yurtlar Kurumu Burs-Kredi Yönetmeliği kapsamında sürdürülmektedir.

**Doktora ve Tıpta Uzmanlık Eğitimi**

Doktora ve Tıpta Uzmanlık eğitimi hizmetleri 2547 sayılı Yükseköğretim Kanunu kapsamında gerçekleştirilmektedir.

**Lisans Öğrencilerine Yönelik Burs Hizmetleri**

Lisans öğrencilerine yönelik burs hizmetleri 5102 sayılı Yüksek Öğrenim Öğrencilerine Burs Kredi Verilmesine İlişkin Kanun, Yüksek Öğrenim Kredi ve Yurtlar Kurumu Burs-Kredi Yönetmeliği kapsamında gerçekleştirilmektedir.

**OSB Meslek Yüksekokulları Eğitim Desteği**

OSB Meslek Yüksekokulları eğitim desteği 2547 sayılı Yükseköğretim Kanun, 1 Temmuz 2017 tarihli 30311 sayılı Resmi Gazetede yayınlanan 7033 sayılı Kanun kapsamında gerçekleştirilmektedir.

**Yabancı Uyruklu Öğrenci Programı Kapsamında Yürütülen Hizmetler**

Yabancı uyruklu öğrenci programı kapsamında yürütülen hizmetler 2547 sayılı Yükseköğretim Kanunu, ve değişim programları yönetmelikleri kapsamında gerçekleştirilmektedir.

**Yükseköğretim Kurumları Bilgi ve Kültürel Kaynaklar ile Sportif Altyapının Geliştirilmesi Hizmetleri**

Bilgi ve kültürel kaynaklarının geliştirilmesi ve erişimin kolaylaştırılması ile ilgili iş ve işlemler 2547 sayılı Yükseköğretim Kanunu kapsamında yürütülmektedir.

**Yükseköğretim Kurumları Birinci Öğretim**

Birinci Öğretim hizmetleri 2547 sayılı Yükseköğretim Kanun kapsamında yürütülmektedir.

**Yükseköğretim Kurumları İkinci Öğretim**

İkinci Öğretim hizmetleri 2547 sayılı Yükseköğretim Kanun kapsamında yürütülmektedir.

**Yükseköğretim Kurumları Tezsiz Yüksek Lisans**

Tezsiz Yüksek Lisans hizmetleri 2547 sayılı Yükseköğretim Kanun kapsamında yürütülmektedir.

**Yükseköğretim Kurumları Uzaktan Eğitim**

Uzaktan eğitim hizmetleri 2547 sayılı Yükseköğretim Kanun kapsamında yürütülmektedir.

**Yükseköğretim Kurumları Yaz Okulları**

Yaz okulları ile ilgili işlemler 2547 sayılı Yükseköğretim Kanun kapsamında yürütülmektedir.

**Alt Program Adı:** Öğretim Elemanlarına Sağlanan Burs ve Destekler

**Gerekçe ve Açıklamalar:** Üniversitemiz akademik personelinin mesleki gelişimlerini sağlayabilmek amacıyla, sürekli eğitim faaliyetleri yürütülmektedir. Ayrıca yerleşkelerimizde yer alan Beytepe Kütüphanesi, Sağlık Bilimleri Kütüphanesi, Hukuk Fakültesi Kütüphanesi ve Ankara Devlet Konservatuvarı Kütüphanesi hizmetleri ile ihtiyaç duyulan kaynakları erişebilmeleri sağlanmaya çalışılmaktadır. Ulusal ve uluslararası faaliyetlere katılımları desteklenmektedir. Araştırma projeleri destekleri Bilimsel Araştırma Projeleri Koordinasyon Birimi aracılığı ile yürütülmektedir.

**Alt Program Hedefi:** Alanında yetkin, araştırmacı, bilgi üreten ve aktaran akademisyenler yetiştirilmesi

**Performans Göstergeleri:**

Performans Göstergesi	Ölçü Birimi	2022	2023 Planlanan	2023 YS Gerç. Tahmini	2024 Hedef	2025 Tahmin	2026 Tahmin
1. SCI, SCI-Expanded, SSCI ve AHCI kapsamındaki dergilerde öğretim elemanı başına düşen yayın sayısı	Sayı	0,64	0,70	0,81	0,88	0,93	0,99

**Göstergeye İlişkin Açıklama:** HTakvim yılında SCI, SCI-Expanded, SSCI ve AHCI endeksli dergilerde (ESCI dâhil) kurum adresli yayımlanan toplam yayın sayısının, toplam öğretim elemanı sayısına oranı

- Sadece makale ve derlemeler değerlendirmeye dâhil edilmiştir.
- Web of Science (WoS) veri tabanı verileri kullanılmıştır.

**Hesaplama Yöntemi:** Makale ve review sayıları / H.Ü. öğretim üyesi sayısı

**Verinin Kaynağı:** Veritabanları, İdare Faaliyet Raporu verileri

Performans Göstergesi	Ölçü Birimi	2022	2023 Planlanan	2023 YS Gerç. Tahmini	2024 Hedef	2025 Tahmin	2026 Tahmin
2. Yükseköğretim Kurulu tarafından belirlenecek öncelikli alanlarda sağlanan burslardan yararlanan doktora öğrenci sayısı	Sayı	64	120	34	34	34	34

**Göstergeye İlişkin Açıklama:** 100/2000 YÖK Doktora Bursları

**Hesaplama Yöntemi:** Sayım

**Verinin Kaynağı:** Strateji Geliştirme Daire Başkanlığı

Performans Göstergesi	Ölçü Birimi	2022	2023 Planlanan	2023 YS Gerç. Tahmini	2024 Hedef	2025 Tahmin	2026 Tahmin
3. Yükseköğretim Kurulu tarafından sağlanan araştırma desteklerinden yararlananların sayısı	Sayı	0	0	0	0	0	0

**Göstergeye İlişkin Açıklama:** 2022-2023 ve 2023-2024 Akademik Yılları için Mevlana Değişim Programı ve Proje Tabanlı Uluslararası Değişim Programı, Yükseköğretim Kurulu Başkanlığı (YÖK) kararı ile durdurulduğundan hareketlilik yapılamamıştır.

**Hesaplama Yöntemi:** Sayım

**Verinin Kaynağı:** Mevlana Koordinatörlüğü

Performans Göstergesi	Ölçü Birimi	2022	2023 Planlanan	2023 YS Gerç. Tahmini	2024 Hedef	2025 Tahmin	2026 Tahmin
4. Yükseköğretim Kurulu, Türkiye Bilimler Akademisi ve TÜBİTAK bilim, teşvik ve sanat ödülleri sayısı	Sayı	3	3	3	3	4	4

**Göstergeye İlişkin Açıklama:**

**Hesaplama Yöntemi:** Sayım

**Verinin Kaynağı:** Ödül veren kurumların Web sayfaları verileri

**Alt Program Kapsamında Yürütülecek Faaliyet Maliyetleri:**

Faaliyetler	2023 Bütçe	2023 Harcama Haziran	2024 Bütçe	2025 Tahmin	2026 Tahmin
<b>Öğretim Üyesi Yetiştirme Programı ve Yurtdışı Destek Hizmetleri</b>	<b>0</b>	<b>21.367</b>	<b>0</b>	<b>0</b>	<b>0</b>
Bütçe İçi	0	21.367	0	0	0
Bütçe Dışı	0	0	0	0	0
<b>T O P L A M</b>	<b>0</b>	<b>21.367</b>	<b>0</b>	<b>0</b>	<b>0</b>
Bütçe İçi	0	21.367	0	0	0
Bütçe Dışı	0	0	0	0	0

**Faaliyetlere İlişkin Açıklamalar:****Öğretim Üyesi Yetiştirme Programı ve Yurtdışı Destek Hizmetleri**

Öğretim Üyesi Yetiştirme Programı ve Yurtdışı Destek Hizmetleri 2547 Sayılı Yükseköğretim Kanun, yılı merkezi yönetim bütçe kanunu kapsamında gerçekleştirilmektedir.

## Performans Bilgileri

### Alt Program Adı: Yükseköğretimde Öğrenci Yaşamı

**Gerekçe ve Açıklamalar:** Üniversitemiz bünyesinde öğrencilerimize yönelik yurt ve misafirhane ile barınma yemekhane ile beslenme hizmeti verilmektedir. Öğrencilerimizin beden ve ruh sağlığının geliştirilmesi ve kendilerini sosyal, kültürel ve sportif yönden ifade edebilmelerine yönelik faaliyetler öğrenci kulüp ve toplulukları aracılığı ile sunulmaktadır. Öğrenci memnuniyet düzeyini yükseltici çalışmalar devam etmektedir.

**Alt Program Hedefi:** Yükseköğretim öğrencilerine sunulan beslenme ve barınma hizmetlerinin kalitesinin artırılması; öğrencilerin kişisel ve sosyal gelişimi desteklenerek yaşam kalitesinin yükseltilmesi.

### Performans Göstergeleri:

Performans Göstergesi	Ölçü Birimi	2022	2023 Planlanan	2023 YS Gerç. Tahmini	2024 Hedef	2025 Tahmin	2026 Tahmin
1. Barınma hizmetlerinden yararlanan öğrenci sayısı	Sayı	5.643	5.732	5.793	1.390.320	1.390.320	1.390.320

**Göstergeye İlişkin Açıklama:** Önceki yıllarda barınma birimleri kapasitesi üzerinden veri hesaplanırken yılın tamamı için dolu/boş oranları farklılık göstermekteydi. Ancak 2024 bütçe yılı itibariyle gün/kapasite verisinin işlenmesi daha sağlıklı sonuç elde etmemizi sağlayacaktır.

\* Bu bağlamda, eğitim-öğretim dönemini kapsayan toplam 240 gün boyunca toplam 5.793 yatak kapasitesinin dolu/boş günler üzerinden veri hesaplaması yapılacak şekilde toplam 1.390.3200 verisi elde edilmiş ve Başkanlığımızın 2024 bütçe yılı hedefi bu veri olmuştur.

**Hesaplama Yöntemi:** Barınma birimi kapasitelerinin eğitim dönemi boyunca dolu/boş oranları

**Verinin Kaynağı:** Sağlık, Kültür ve Spor Daire Başkanlığı

Performans Göstergesi	Ölçü Birimi	2022	2023 Planlanan	2023 YS Gerç. Tahmini	2024 Hedef	2025 Tahmin	2026 Tahmin
2. Beslenme hizmetlerinden yararlanan öğrenci sayısı	Sayı	1.934.376	2.500.000	1.100.000	2.200.000	2.400.000	2.500.000

**Göstergeye İlişkin Açıklama:** Şubat tarihli deprem afeti ve bu afetin etkisi olarak uzaktan eğitime geçilmesi nedeniyle hedeflenen gösterge değerine ulaşılamayacağı öngörülmektedir.

**Hesaplama Yöntemi:** Öğrenci kafeteryalarından faydalanan öğrenci sayıları

**Verinin Kaynağı:** Sağlık, Kültür ve Spor Daire Başkanlığı verileri

Performans Göstergesi	Ölçü Birimi	2022	2023 Planlanan	2023 YS Gerç. Tahmini	2024 Hedef	2025 Tahmin	2026 Tahmin
3. Öğrenci başına düşen sosyal donatı alanı	Metrekare	3,56	3,92	3,56	3,60	3,60	3,60

**Göstergeye İlişkin Açıklama:** Barınma, Beslenme, Kültür ve Spor alanları toplamının öğrenci sayısına oranı

**Hesaplama Yöntemi:** Oran

**Verinin Kaynağı:** 2022 Yılı İdare Faaliyet Raporu

Performans Göstergesi	Ölçü Birimi	2022	2023 Planlanan	2023 YS Gerç. Tahmini	2024 Hedef	2025 Tahmin	2026 Tahmin
4. Öğrenci kulüp ve topluluk sayısı	Sayı	156	155	156	160	160	160

**Göstergeye İlişkin Açıklama:** Üniversitemiz kulüp ve topluluklarının kurulması ve kapatılması yine Üniversitemiz Etkinlik Komisyonu kararıyla yerine getirilmektedir. Dönem içerisinde belirlenen kriterlere uymayan ve kapatılma kararı verilen topluluklar olduğu gibi yenilerinin açılması yönünde de talepler bulunmaktadır.

**Hesaplama Yöntemi:** Mevcut topluluk sayıları

**Verinin Kaynağı:** Sağlık, Kültür ve Spor Daire Başkanlığı

Performans Göstergesi	Ölçü Birimi	2022	2023 Planlanan	2023 YS Gerç. Tahmini	2024 Hedef	2025 Tahmin	2026 Tahmin
5. Sosyal, kültürel ve sportif faaliyet sayısı	Sayı	1.630	1.000	750	1.400	1.500	1.600

**Göstergeye İlişkin Açıklama:** Şubat tarihli deprem afeti ve bu afetin etkisi olarak uzaktan eğitime geçilmesi nedeniyle hedeflenen gösterge değerine ulaşılamayacağı öngörülmektedir.

**Hesaplama Yöntemi:** Öğrenci topluluk ve sportif takımlarının faaliyet sayıları

**Verinin Kaynağı:** Sağlık, Kültür ve Spor Daire Başkanlığı

Performans Göstergesi	Ölçü Birimi	2022	2023 Planlanan	2023 YS Gerç. Tahmini	2024 Hedef	2025 Tahmin	2026 Tahmin
6. Yükseköğretimde öğrenci başına barınma harcaması	TL	162,28	150	863	350	355	375

**Göstergeye İlişkin Açıklama:** Ekonomik istikrarsızlık ve fiyat artışları ile barınma birimlerinin kapasitelerinin artırılması nedeniyle öğrenci başına yapılan harcamaların tahminlerin üzerinde gerçekleşeceği öngörülmektedir. 2023 yılında ek ödenek kullanıldığından gerçekleşmenin yüksek çıkması beklenmektedir.

**Hesaplama Yöntemi:** Barınma hizmetleri için yapılan harcamaların bu hizmetlerden yararlanan öğrenci sayılarına oranı

**Verinin Kaynağı:** Sağlık, Kültür ve Spor Daire Başkanlığı

Performans Göstergesi	Ölçü Birimi	2022	2023 Planlanan	2023 YS Gerç. Tahmini	2024 Hedef	2025 Tahmin	2026 Tahmin
7. Yükseköğretimde öğrenci başına beslenme harcaması	TL	841,7	600	660	675	720	720

**Göstergeye İlişkin Açıklama:** Şubat tarihli deprem afeti ve bu afetin etkisi olarak uzaktan eğitime geçilmesi nedeniyle hedeflenen gösterge değerine ulaşılmış ancak önceki yıllara göre düşüş yaşanmıştır.

**Hesaplama Yöntemi:** Beslenme hizmetleri için yapılan harcamaların bu Üniversitemiz öğrenci sayılarına oranı

**Verinin Kaynağı:** Sağlık, Kültür ve Spor Daire Başkanlığı

Performans Göstergesi	Ölçü Birimi	2022	2023 Planlanan	2023 YS Gerç. Tahmini	2024 Hedef	2025 Tahmin	2026 Tahmin
8. Yükseköğretimde öğrenci yaşamından memnuniyet oranı	Oran	0	70	35	40	45	53

**Göstergeye İlişkin Açıklama:** 2023-2027 Stratejik Planında Öğrenci yaşamından memnuniyet oranının ölçülmesi için gösterge belirlenmiş olup anket ile ilgili çalışmalara başlanmıştır.

**Hesaplama Yöntemi:** Oran

**Verinin Kaynağı:** Hacettepe Üniversitesi 2023-2027 Stratejik Planı

Performans Göstergesi	Ölçü Birimi	2022	2023 Planlanan	2023 YS Gerç. Tahmini	2024 Hedef	2025 Tahmin	2026 Tahmin
9. Yükseköğretimde öğrencilere sunulan sağlık hizmetinden yararlanan öğrenci sayısının toplam öğrenci sayısına oranı	Oran	30,31	30,00	30,40	30,40	30,40	30,45

**Göstergeye İlişkin Açıklama:** Üniversitemiz hastanelerine başvuran öğrencilerimizin sayısı.

**Hesaplama Yöntemi:** Hizmet alan öğrenci sayısı/Toplam öğrenci sayısı

**Verinin Kaynağı:** Sağlık Hizmetler Birimi Yönetim Kurulu Başkanlığı/Bilgi İşlem Daire Başkanlığı

## Alt Program Kapsamında Yürütülecek Faaliyet Maliyetleri:

Faaliyetler	2023 Bütçe	2023 Harcama Haziran	2024 Bütçe	2025 Tahmin	2026 Tahmin
<b>Yükseköğretimde Barınma Hizmetleri</b>	<b>18.526.932</b>	<b>18.066.071</b>	<b>59.928.472</b>	<b>89.080.708</b>	<b>132.264.062</b>
Bütçe İçi	1.720.000	418.793	3.016.000	3.712.000	4.211.000
Bütçe Dışı	16.806.932	17.647.278	56.912.472	85.368.708	128.053.062
<b>Yükseköğretimde Beslenme Hizmetleri</b>	<b>54.831.863</b>	<b>54.102.146</b>	<b>201.028.944</b>	<b>278.084.417</b>	<b>377.816.125</b>
Bütçe İçi	21.218.000	18.807.590	87.204.000	107.347.000	121.710.000
Bütçe Dışı	33.613.863	35.294.556	113.824.944	170.737.417	256.106.125
<b>Yükseköğretimde Kültür ve Spor Hiz.</b>	<b>11.581.619</b>	<b>9.197.562</b>	<b>34.193.380</b>	<b>49.839.069</b>	<b>72.326.604</b>
Bütçe İçi	3.078.000	268.762	5.398.000	6.646.000	7.537.000
Bütçe Dışı	8.503.619	8.928.800	28.795.380	43.193.069	64.789.604
<b>Yükseköğretimde Öğrenci Yaşamına İlişkin Diğer Hizmetler</b>	<b>91.337.466</b>	<b>51.193.090</b>	<b>178.299.236</b>	<b>230.973.354</b>	<b>280.925.531</b>
Bütçe İçi	82.934.000	42.369.451	149.843.000	188.289.000	216.899.000
Bütçe Dışı	8.403.466	8.823.639	28.456.236	42.684.354	64.026.531
<b>Yükseköğretimde Sağlık Hizmetleri</b>	<b>850.000</b>	<b>0</b>	<b>1.492.000</b>	<b>1.838.000</b>	<b>2.081.000</b>
Bütçe İçi	850.000	0	1.492.000	1.838.000	2.081.000
Bütçe Dışı	0	0	0	0	0
<b>T O P L A M</b>	<b>177.127.880</b>	<b>132.558.869</b>	<b>474.942.032</b>	<b>649.815.548</b>	<b>865.413.322</b>
Bütçe İçi	109.800.000	61.864.596	246.953.000	307.832.000	352.438.000
Bütçe Dışı	67.327.880	70.694.273	227.989.032	341.983.548	512.975.322

## Faaliyetlere İlişkin Açıklamalar:

## Yükseköğretimde Barınma Hizmetleri

Barınma hizmetleri 2547 sayılı Yükseköğretim Kanun, 657 sayılı Kanun, Yükseköğretim Kurumları, Mediko-Sosyal Sağlık, Kültür ve Spor İşleri Dairesi Uygulama Yönetmeliği kapsamında yürütülmektedir.

## Yükseköğretimde Beslenme Hizmetleri

Beslenme hizmetleri 2547 sayılı Yükseköğretim Kanun, 657 sayılı Kanun, Yükseköğretim Kurumları, Mediko-Sosyal Sağlık, Kültür ve Spor İşleri Dairesi Uygulama Yönetmeliği kapsamında yürütülmektedir.

## Yükseköğretimde Kültür ve Spor Hizmetleri

Kültür ve spor hizmetleri Yükseköğretim Kurumları, Mediko-Sosyal Sağlık, Kültür ve Spor İşleri Dairesi Uygulama Yönetmeliği kapsamında yürütülmektedir.

## Yükseköğretimde Öğrenci Yaşamına İlişkin Diğer Hizmetler

Öğrenci yaşamına ilişkin diğer hizmetler 2547 sayılı Yükseköğretim Kanun kapsamında yürütülmektedir.

## Yükseköğretimde Sağlık Hizmetleri

Sağlık hizmetleri; Yükseköğretim Kurumları, Mediko-Sosyal Sağlık, Kültür ve Spor İşleri Dairesi Uygulama Yönetmeliği kapsamında etkin bir şekilde yürütülmektedir.

Tablo 13. Faaliyet Maliyetleri

<b>İdare Adı</b>	Hacettepe Üniversitesi				
<b>Program Adı</b>	Araştırma, Geliştirme ve Yenilik				
<b>Alt Program Adı</b>	Araştırma Altyapıları				
<b>Alt Program Hedefi</b>	Ülkemizin bilgi birikiminin artırılmasına ve teknolojik gelişimine katkıda bulunmak üzere yükseköğretim kurumlarında araştırma altyapılarının kurulması ve kapasitelerinin güçlendirilmesi				
<b>Faaliyet Adı</b>	Yükseköğretim Kurumları Araştırma Altyapısı Kurulması ve Geliştirilmesi				
<b>Açıklama</b>	Araştırma altyapıları kurulması ve geliştirilmesi için 6550 sayılı Araştırma Altyapılarının Desteklenmesine Dair Kanun kapsamında gerekli faaliyetler yürütülmektedir.				
<b>Ekonomik Kod</b>	<b>2023 Bütçe</b>	<b>2023 Harcama (Haziran)</b>	<b>2024 Bütçe</b>	<b>2025 Tahmin</b>	<b>2026 Tahmin</b>
Personel Giderleri					
SGK Devlet Primi Giderleri					
Mal ve Hizmet Alım Giderleri					
Faiz Giderleri					
Cari Transferler					
Sermaye Giderleri	40.492.000	28.000.000	17.002.000	20.365.000	22.154.000
Sermaye Transferleri					
Borç Verme					
<b>Bütçe İçi Toplam Kaynak</b>	<b>40.492.000</b>	<b>28.000.000</b>	<b>17.002.000</b>	<b>20.365.000</b>	<b>22.154.000</b>
Döner Sermaye					
Özel Hesap					
Diğer Bütçe Dışı Kaynak					
<b>Bütçe Dışı Toplam Kaynak</b>					
<b>Faaliyet Maliyeti Toplamı</b>	<b>40.492.000</b>	<b>28.000.000</b>	<b>17.002.000</b>	<b>20.365.000</b>	<b>22.154.000</b>

<b>İdare Adı</b>	Hacettepe Üniversitesi				
<b>Program Adı</b>	Araştırma, Geliştirme ve Yenilik				
<b>Alt Program Adı</b>	Yükseköğretimde Bilimsel Araştırma ve Geliştirme				
<b>Alt Program Hedefi</b>	Yükseköğretim kurumlarında inovasyon amaçlı bilimsel çalışmaların artırılması				
<b>Faaliyet Adı</b>	Yükseköğretim Kurumlarının Bilimsel Araştırma Projeleri				
<b>Açıklama</b>	Yükseköğretim Kurumları Temel Araştırma Hizmetleri Faaliyetleri, Yükseköğretim Kurumları Bilimsel Araştırma Projeleri Hakkında Yönetmelik ve Yükseköğretim Kurumları Bilimsel Araştırma Projeleri Hakkında Yönetmelikte değişiklik yapılmasına dair yönetmelikler kapsamında gerçekleştirilmektedir.				
Ekonomik Kod	2023 Bütçe	2023 Harcama (Haziran)	2024 Bütçe	2025 Tahmin	2026 Tahmin
Personel Giderleri					
SGK Devlet Primi Giderleri					
Mal ve Hizmet Alım Giderleri	7.967.000	3.000.000	18.577.000	22.856.000	25.885.000
Faiz Giderleri					
Cari Transferler					
Sermaye Giderleri	51.712.000	22.000.000	90.671.000	112.177.000	128.124.000
Sermaye Transferleri					
Borç Verme					
<b>Bütçe İçi Toplam Kaynak</b>	<b>59.679.000</b>	<b>25.000.000</b>	<b>109.248.000</b>	<b>135.033.000</b>	<b>154.009.000</b>
Döner Sermaye					
Özel Hesap					
<b>Diğer Bütçe Dışı Kaynak</b>	<b>116.736.515</b>	<b>45.574.793</b>	<b>125.000.000</b>	<b>140.000.000</b>	<b>155.000.000</b>
<b>Bütçe Dışı Toplam Kaynak</b>	<b>116.736.515</b>	<b>45.574.793</b>	<b>125.000.000</b>	<b>140.000.000</b>	<b>155.000.000</b>
<b>Faaliyet Maliyeti Toplamı</b>	<b>176.415.515</b>	<b>70.574.793</b>	<b>234.248.000</b>	<b>275.033.000</b>	<b>309.009.000</b>

<b>İdare Adı</b>	Hacettepe Üniversitesi				
<b>Program Adı</b>	Hayat Boyu Öğrenme				
<b>Alt Program Adı</b>	Yükseköğretim Kurumları Sürekli Eğitim Faaliyetleri				
<b>Alt Program Hedefi</b>	Toplumun tüm kesimlerine ihtiyaç duyduğu alanlarda eğitimler verilmesi, kamu kurum ve kuruluşları, özel sektör ve uluslararası kuruluşlarla iş birliğinin gelişmesine katkıda bulunulması				
<b>Faaliyet Adı</b>	Toplum Hizmetine Sunulan Eğitim Programları, Kurs ve Seminerler				
<b>Açıklama</b>	Toplum Hizmetine Sunulan Eğitim Programları, Kurs ve Seminerler, Personel görevlendirmeleri 2547 Sayılı Yükseköğretim Kanun gereğince yapılmaktadır.				
Ekonomik Kod	2023 Bütçe	2023 Harcama (Haziran)	2024 Bütçe	2025 Tahmin	2026 Tahmin
Personel Giderleri					
SGK Devlet Primi Giderleri					
Mal ve Hizmet Alım Giderleri					
Faiz Giderleri					
Cari Transferler					
Sermaye Giderleri					
Sermaye Transferleri					
Borç Verme					
<b>Bütçe İçi Toplam Kaynak</b>					
Döner Sermaye	53.400.000	37.683.915	120.900.000	126.945.000	133.292.250
Özel Hesap					
<b>Diğer Bütçe Dışı Kaynak</b>					
<b>Bütçe Dışı Toplam Kaynak</b>	<b>53.400.000</b>	<b>37.683.915</b>	<b>120.900.000</b>	<b>126.945.000</b>	<b>133.292.250</b>
<b>Faaliyet Maliyeti Toplamı</b>	<b>53.400.000</b>	<b>37.683.915</b>	<b>120.900.000</b>	<b>126.945.000</b>	<b>133.292.250</b>

<b>İdare Adı</b>	Hacettepe Üniversitesi				
<b>Program Adı</b>	Tedavi Edici Sağlık				
<b>Alt Program Adı</b>	Tedavi Hizmetleri				
<b>Alt Program Hedefi</b>	Tedavi edici sağlık hizmetinin erişilebilir ve etkili olarak sunulmasının sağlanması				
<b>Faaliyet Adı</b>	Ağız ve Diş Sağlığı Hizmetleri				
<b>Açıklama</b>	Ağız ve Diş Sağlığı Hizmetleri 5510 Sayılı Sosyal Sigortalar ve Genel Sağlık Sigortası Kanunu, Sosyal Güvenlik Kurumu Sağlık Uygulama Tebliği kapsamında yürütülmektedir.				
Ekonomik Kod	2023 Bütçe	2023 Harcama (Haziran)	2024 Bütçe	2025 Tahmin	2026 Tahmin
Personel Giderleri	109.613.000	1.495.184	403.249.000	500.398.000	576.462.000
SGK Devlet Primi Giderleri					
Mal ve Hizmet Alım Giderleri					
Faiz Giderleri					
Cari Transferler	1.559.000		3.160.000	3.890.000	4.410.000
Sermaye Giderleri	11.000.000	342.900	36.000.000	24.500.000	15.000.000
Sermaye Transferleri					
Borç Verme					
<b>Bütçe İçi Toplam Kaynak</b>	<b>122.172.000</b>	<b>1.838.084</b>	<b>442.409.000</b>	<b>528.788.000</b>	<b>595.872.000</b>
Döner Sermaye	60.000.000	79.232.175	190.000.000	199.500.000	209.475.000
Özel Hesap					
<b>Diğer Bütçe Dışı Kaynak</b>					
<b>Bütçe Dışı Toplam Kaynak</b>	<b>60.000.000</b>	<b>79.232.175</b>	<b>190.000.000</b>	<b>199.500.000</b>	<b>209.475.000</b>
<b>Faaliyet Maliyeti Toplamı</b>	<b>182.172.000</b>	<b>81.070.259</b>	<b>632.409.000</b>	<b>728.288.000</b>	<b>805.347.000</b>

<b>İdare Adı</b>	Hacettepe Üniversitesi				
<b>Program Adı</b>	Tedavi Edici Sağlık				
<b>Alt Program Adı</b>	Tedavi Hizmetleri				
<b>Alt Program Hedefi</b>	Tedavi edici sağlık hizmetinin erişilebilir ve etkili olarak sunulmasının sağlanması				
<b>Faaliyet Adı</b>	Diş Hekimliği Hastanesi Tarafından Yapılacak Taban Ödeme				
<b>Açıklama</b>					
Ekonomik Kod	2023 Bütçe	2023 Harcama (Haziran)	2024 Bütçe	2025 Tahmin	2026 Tahmin
Personel Giderleri					
SGK Devlet Primi Giderleri					
Mal ve Hizmet Alım Giderleri					
Faiz Giderleri					
Cari Transferler		16.097.276	81.376.000	99.759.000	113.426.000
Sermaye Giderleri					
Sermaye Transferleri					
Borç Verme					
<b>Bütçe İçi Toplam Kaynak</b>		<b>16.097.276</b>	<b>81.376.000</b>	<b>99.759.000</b>	<b>113.426.000</b>
Döner Sermaye					
Özel Hesap					
<b>Diğer Bütçe Dışı Kaynak</b>					
<b>Bütçe Dışı Toplam Kaynak</b>					
<b>Faaliyet Maliyeti Toplamı</b>		<b>16.097.276</b>	<b>81.376.000</b>	<b>99.759.000</b>	<b>113.426.000</b>

<b>İdare Adı</b>	Hacettepe Üniversitesi				
<b>Program Adı</b>	Tedavi Edici Sağlık				
<b>Alt Program Adı</b>	Tedavi Hizmetleri				
<b>Alt Program Hedefi</b>	Tedavi edici sağlık hizmetinin erişilebilir ve etkili olarak sunulmasının sağlanması				
<b>Faaliyet Adı</b>	Tıp Fakültesi Hastanesi Tarafından Yapılacak Taban Ödeme				
<b>Açıklama</b>					
Ekonomik Kod	2023 Bütçe	2023 Harcama (Haziran)	2024 Bütçe	2025 Tahmin	2026 Tahmin
Personel Giderleri					
SGK Devlet Primi Giderleri					
Mal ve Hizmet Alım Giderleri					
Faiz Giderleri					
Cari Transferler			647.928.000	794.295.000	903.114.000
Sermaye Giderleri					
Sermaye Transferleri					
Borç Verme					
<b>Bütçe İçi Toplam Kaynak</b>			<b>647.928.000</b>	<b>794.295.000</b>	<b>903.114.000</b>
Döner Sermaye					
Özel Hesap					
<b>Diğer Bütçe Dışı Kaynak</b>					
<b>Bütçe Dışı Toplam Kaynak</b>					
<b>Faaliyet Maliyeti Toplamı</b>			<b>647.928.000</b>	<b>794.295.000</b>	<b>903.114.000</b>

<b>İdare Adı</b>	Hacettepe Üniversitesi				
<b>Program Adı</b>	Tedavi Edici Sağlık				
<b>Alt Program Adı</b>	Tedavi Hizmetleri				
<b>Alt Program Hedefi</b>	Tedavi edici sağlık hizmetinin erişilebilir ve etkili olarak sunulmasının sağlanması				
<b>Faaliyet Adı</b>	Üniversite Genel Hastane Hizmetleri				
<b>Açıklama</b>	Üniversite Genel Hastane Hizmetleri faaliyetleri 5510 Sayılı Sosyal Sigortalar ve Genel Sağlık Sigortası Kanunu, Sosyal Güvenlik Kurumu Sağlık Uygulama Tebliği, 5018 Sayılı Kamu Mali Yönetimi ve Kontrol Kanunu kapsamında gerçekleştirilmektedir.				
Ekonomik Kod	2023 Bütçe	2023 Harcama (Haziran)	2024 Bütçe	2025 Tahmin	2026 Tahmin
Personel Giderleri	207.483.000	210.996.581	536.527.000	666.377.000	767.511.000
SGK Devlet Primi Giderleri	71.239.000	29.123.990	134.276.000	166.708.000	192.026.000
Mal ve Hizmet Alım Giderleri	723.000	241.075	1.268.000	1.561.000	1.769.000
Faiz Giderleri					
Cari Transferler	18.847.000	15.709.000	35.781.000	44.046.000	49.941.000
Sermaye Giderleri	239.000.000	108.555.583	495.000.000	629.145.000	726.112.000
Sermaye Transferleri					
Borç Verme					
<b>Bütçe İçi Toplam Kaynak</b>	<b>537.292.000</b>	<b>364.626.229</b>	<b>1.202.852.000</b>	<b>1.507.837.000</b>	<b>1.737.359.000</b>
Döner Sermaye	1.986.600.000	2.269.784.958	5.714.100.000	5.999.805.000	6.299.795.250
Özel Hesap					
<b>Diğer Bütçe Dışı Kaynak</b>					
<b>Bütçe Dışı Toplam Kaynak</b>	<b>1.986.600.000</b>	<b>2.269.784.958</b>	<b>5.714.100.000</b>	<b>5.999.805.000</b>	<b>6.299.795.250</b>
<b>Faaliyet Maliyeti Toplamı</b>	<b>2.523.892.000</b>	<b>2.634.411.187</b>	<b>6.916.952.000</b>	<b>7.507.642.000</b>	<b>8.037.154.250</b>

<b>İdare Adı</b>	Hacettepe Üniversitesi				
<b>Program Adı</b>	Tedavi Edici Sağlık				
<b>Alt Program Adı</b>	Tedavi Hizmetleri				
<b>Alt Program Hedefi</b>	Tedavi edici sağlık hizmetinin erişilebilir ve etkili olarak sunulmasının sağlanması				
<b>Faaliyet Adı</b>	Üniversite İhtisas Hastanesi Hizmetleri				
<b>Açıklama</b>	Üniversite İhtisas Hastanesi Hizmetleri faaliyetleri 5510 Sayılı Sosyal Sigortalar ve Genel Sağlık Sigortası Kanunu, Sosyal Güvenlik Kurumu Sağlık Uygulama Tebliği, 5018 Sayılı Kamu Malî Yönetimi ve Kontrol Kanunu kapsamında yürütülmektedir.				
Ekonomik Kod	2023 Bütçe	2023 Harcama (Haziran)	2024 Bütçe	2025 Tahmin	2026 Tahmin
Personel Giderleri	49.224.000	32.861.270	129.238.000	160.383.000	184.764.000
SGK Devlet Primi Giderleri	11.601.000	7.019.434	21.940.000	27.224.000	31.362.000
Mal ve Hizmet Alım Giderleri	542.000	41.159	950.000	1.170.000	1.326.000
Faiz Giderleri					
Cari Transferler					
Sermaye Giderleri					
Sermaye Transferleri					
Borç Verme					
<b>Bütçe İçi Toplam Kaynak</b>	<b>61.367.000</b>	<b>39.921.863</b>	<b>152.128.000</b>	<b>188.777.000</b>	<b>217.452.000</b>
Döner Sermaye					
Özel Hesap					
<b>Diğer Bütçe Dışı Kaynak</b>					
<b>Bütçe Dışı Toplam Kaynak</b>					
<b>Faaliyet Maliyeti Toplamı</b>	<b>61.367.000</b>	<b>39.921.863</b>	<b>152.128.000</b>	<b>188.777.000</b>	<b>217.452.000</b>

<b>İdare Adı</b>	Hacettepe Üniversitesi				
<b>Program Adı</b>	Yükseköğretim				
<b>Alt Program Adı</b>	Ön Lisans Eğitimi, Lisans Eğitimi ve Lisansüstü Eğitim				
<b>Alt Program Hedefi</b>	Mesleki yeterlilik sahibi ve gelişime açık mezunlar yetiştirilmesi				
<b>Faaliyet Adı</b>	Doktora ve Tıpta Uzmanlık Eğitimi				
<b>Açıklama</b>	Doktora ve Tıpta Uzmanlık Eğitimi hizmetleri 2547 sayılı Yükseköğretim Kanunu kapsamında gerçekleştirilmektedir.				
Ekonomik Kod	2023 Bütçe	2023 Harcama (Haziran)	2024 Bütçe	2025 Tahmin	2026 Tahmin
Personel Giderleri	255.532.000	96.753.714	658.102.000	816.638.000	940.779.000
SGK Devlet Primi Giderleri	18.899.000	10.353.631	35.766.000	44.377.000	51.125.000
Mal ve Hizmet Alım Giderleri	1.269.000	90.547	2.367.000	2.922.000	3.313.000
Faiz Giderleri					
Cari Transferler					
Sermaye Giderleri					
Sermaye Transferleri					
Borç Verme					
<b>Bütçe İçi Toplam Kaynak</b>	<b>275.700.000</b>	<b>107.197.891</b>	<b>696.235.000</b>	<b>863.937.000</b>	<b>995.217.000</b>
Döner Sermaye					
Özel Hesap					
<b>Diğer Bütçe Dışı Kaynak</b>					
<b>Bütçe Dışı Toplam Kaynak</b>					
<b>Faaliyet Maliyeti Toplamı</b>	<b>275.700.000</b>	<b>107.197.891</b>	<b>696.235.000</b>	<b>863.937.000</b>	<b>995.217.000</b>

<b>İdare Adı</b>	Hacettepe Üniversitesi				
<b>Program Adı</b>	Yükseköğretim				
<b>Alt Program Adı</b>	Ön Lisans Eğitimi, Lisans Eğitimi ve Lisansüstü Eğitim				
<b>Alt Program Hedefi</b>	Mesleki yeterlilik sahibi ve gelişime açık mezunlar yetiştirilmesi				
<b>Faaliyet Adı</b>	Yükseköğretim Kurumları Bilgi ve Kültürel Kaynaklar ile Sportif Altyapının Geliştirilmesi Hizmetleri				
<b>Açıklama</b>	Bilgi ve kültürel kaynaklarının geliştirilmesi ve erişimin kolaylaştırılması ile ilgili iş ve işlemler 2547 sayılı Yükseköğretim Kanunu kapsamında yürütülmektedir.				
Ekonomik Kod	2023 Bütçe	2023 Harcama (Haziran)	2024 Bütçe	2025 Tahmin	2026 Tahmin
Personel Giderleri	20.725.000	8.217.453	64.905.000	80.541.000	92.784.000
SGK Devlet Primi Giderleri	1.402.000	1.611.583	2.652.000	3.290.000	3.791.000
Mal ve Hizmet Alım Giderleri	164.000	14.460	371.000	455.000	519.000
Faiz Giderleri					
Cari Transferler					
Sermaye Giderleri	18.000.000	4.533.994	35.000.000	41.154.000	46.978.000
Sermaye Transferleri					
Borç Verme					
<b>Bütçe İçi Toplam Kaynak</b>	<b>40.291.000</b>	<b>14.377.489</b>	<b>102.928.000</b>	<b>125.440.000</b>	<b>144.072.000</b>
Döner Sermaye					
Özel Hesap					
<b>Diğer Bütçe Dışı Kaynak</b>					
<b>Bütçe Dışı Toplam Kaynak</b>					
<b>Faaliyet Maliyeti Toplamı</b>	<b>40.291.000</b>	<b>14.377.489</b>	<b>102.928.000</b>	<b>125.440.000</b>	<b>144.072.000</b>

<b>İdare Adı</b>	Hacettepe Üniversitesi				
<b>Program Adı</b>	Yükseköğretim				
<b>Alt Program Adı</b>	Ön Lisans Eğitimi, Lisans Eğitimi ve Lisansüstü Eğitim				
<b>Alt Program Hedefi</b>	Mesleki yeterlilik sahibi ve gelişime açık mezunlar yetiştirilmesi				
<b>Faaliyet Adı</b>	Yükseköğretim Kurumları Birinci Öğretim				
<b>Açıklama</b>	Birinci Öğretim hizmetleri 2547 sayılı Yükseköğretim Kanun kapsamında yürütülmektedir.				
Ekonomik Kod	2023 Bütçe	2023 Harcama (Haziran)	2024 Bütçe	2025 Tahmin	2026 Tahmin
Personel Giderleri	1.454.058.000	847.802.068	3.651.595.000	4.536.015.000	5.224.515.000
SGK Devlet Primi Giderleri	233.070.000	129.253.348	435.383.000	541.157.000	623.171.000
Mal ve Hizmet Alım Giderleri	311.791.000	157.380.266	645.431.000	792.462.000	898.533.000
Faiz Giderleri					
Cari Transferler					
Sermaye Giderleri	163.000.000	109.665.771	355.000.000	438.923.000	497.341.000
Sermaye Transferleri					
Borç Verme					
<b>Bütçe İçi Toplam Kaynak</b>	<b>2.161.919.000</b>	<b>1.244.101.453</b>	<b>5.087.409.000</b>	<b>6.308.557.000</b>	<b>7.243.560.000</b>
Döner Sermaye					
Özel Hesap					
<b>Diğer Bütçe Dışı Kaynak</b>					
<b>Bütçe Dışı Toplam Kaynak</b>					
<b>Faaliyet Maliyeti Toplamı</b>	<b>2.161.919.000</b>	<b>1.244.101.453</b>	<b>5.087.409.000</b>	<b>6.308.557.000</b>	<b>7.243.560.000</b>

**İdare Adı** Hacettepe Üniversitesi  
**Program Adı** Yükseköğretim  
**Alt Program Adı** Ön Lisans Eğitimi, Lisans Eğitimi ve Lisansüstü Eğitim  
**Alt Program Hedefi** Mesleki yeterlilik sahibi ve gelişime açık mezunlar yetiştirilmesi  
**Faaliyet Adı** Yükseköğretim Kurumları İkinci Öğretim  
**Açıklama** İkinci Öğretim hizmetleri 2547 sayılı Yükseköğretim Kanun kapsamında yürütülmektedir.

Ekonomik Kod	2023 Bütçe	2023 Harcama (Haziran)	2024 Bütçe	2025 Tahmin	2026 Tahmin
Personel Giderleri	252.000	19.398	63.000	78.000	88.000
SGK Devlet Primi Giderleri					
Mal ve Hizmet Alım Giderleri	108.000	33.183	27.000	33.000	37.000
Faiz Giderleri					
Cari Transferler					
Sermaye Giderleri					
Sermaye Transferleri					
Borç Verme					
<b>Bütçe İçi Toplam Kaynak</b>	<b>360.000</b>	<b>52.581</b>	<b>90.000</b>	<b>111.000</b>	<b>125.000</b>
Döner Sermaye					
Özel Hesap					
<b>Diğer Bütçe Dışı Kaynak</b>					
<b>Bütçe Dışı Toplam Kaynak</b>					
<b>Faaliyet Maliyeti Toplamı</b>	<b>360.000</b>	<b>52.581</b>	<b>90.000</b>	<b>111.000</b>	<b>125.000</b>

**İdare Adı** Hacettepe Üniversitesi  
**Program Adı** Yükseköğretim  
**Alt Program Adı** Ön Lisans Eğitimi, Lisans Eğitimi ve Lisansüstü Eğitim  
**Alt Program Hedefi** Mesleki yeterlilik sahibi ve gelişime açık mezunlar yetiştirilmesi  
**Faaliyet Adı** Yükseköğretim Kurumları Tezsiz Yüksek Lisans  
**Açıklama** Tezsiz Yüksek Lisans hizmetleri 2547 sayılı Yükseköğretim Kanun kapsamında yürütülmektedir.

Ekonomik Kod	2023 Bütçe	2023 Harcama (Haziran)	2024 Bütçe	2025 Tahmin	2026 Tahmin
Personel Giderleri	4.401.000	5.460.878	8.108.000	9.979.000	11.309.000
SGK Devlet Primi Giderleri	38.000	11.070	78.000	97.000	113.000
Mal ve Hizmet Alım Giderleri	1.861.000	169.497	3.265.000	4.019.000	4.559.000
Faiz Giderleri					
Cari Transferler					
Sermaye Giderleri					
Sermaye Transferleri					
Borç Verme					
<b>Bütçe İçi Toplam Kaynak</b>	<b>6.300.000</b>	<b>5.641.446</b>	<b>11.451.000</b>	<b>14.095.000</b>	<b>15.981.000</b>
Döner Sermaye					
Özel Hesap					
<b>Diğer Bütçe Dışı Kaynak</b>					
<b>Bütçe Dışı Toplam Kaynak</b>					
<b>Faaliyet Maliyeti Toplamı</b>	<b>6.300.000</b>	<b>5.641.446</b>	<b>11.451.000</b>	<b>14.095.000</b>	<b>15.981.000</b>

<b>İdare Adı</b>	Hacettepe Üniversitesi				
<b>Program Adı</b>	Yükseköğretim				
<b>Alt Program Adı</b>	Ön Lisans Eğitimi, Lisans Eğitimi ve Lisansüstü Eğitim				
<b>Alt Program Hedefi</b>	Mesleki yeterlilik sahibi ve gelişime açık mezunlar yetiştirilmesi				
<b>Faaliyet Adı</b>	Yükseköğretim Kurumları Uzaktan Eğitim				
<b>Açıklama</b>	Uzaktan Eğitim hizmetleri 2547 sayılı Yükseköğretim Kanun kapsamında yürütülmektedir.				
Ekonomik Kod	2023 Bütçe	2023 Harcama (Haziran)	2024 Bütçe	2025 Tahmin	2026 Tahmin
Personel Giderleri	1.288.000	661.935	2.341.000	2.881.000	3.267.000
SGK Devlet Primi Giderleri					
Mal ve Hizmet Alım Giderleri	552.000		1.003.000	1.235.000	1.400.000
Faiz Giderleri					
Cari Transferler					
Sermaye Giderleri					
Sermaye Transferleri					
Borç Verme					
<b>Bütçe İçi Toplam Kaynak</b>	<b>1.840.000</b>	<b>661.935</b>	<b>3.344.000</b>	<b>4.116.000</b>	<b>4.667.000</b>
Döner Sermaye					
Özel Hesap					
<b>Diğer Bütçe Dışı Kaynak</b>					
<b>Bütçe Dışı Toplam Kaynak</b>					
<b>Faaliyet Maliyeti Toplamı</b>	<b>1.840.000</b>	<b>661.935</b>	<b>3.344.000</b>	<b>4.116.000</b>	<b>4.667.000</b>

<b>İdare Adı</b>	Hacettepe Üniversitesi				
<b>Program Adı</b>	Yükseköğretim				
<b>Alt Program Adı</b>	Ön Lisans Eğitimi, Lisans Eğitimi ve Lisansüstü Eğitim				
<b>Alt Program Hedefi</b>	Mesleki yeterlilik sahibi ve gelişime açık mezunlar yetiştirilmesi				
<b>Faaliyet Adı</b>	Yükseköğretim Kurumları Yaz Okulları				
<b>Açıklama</b>	Yaz okulları ile ilgili işlemler 2547 sayılı Yükseköğretim Kanun kapsamında yürütülmektedir.				
Ekonomik Kod	2023 Bütçe	2023 Harcama (Haziran)	2024 Bütçe	2025 Tahmin	2026 Tahmin
Personel Giderleri	560.000		1.018.000	1.253.000	1.421.000
SGK Devlet Primi Giderleri					
Mal ve Hizmet Alım Giderleri	240.000		436.000	537.000	609.000
Faiz Giderleri					
Cari Transferler					
Sermaye Giderleri					
Sermaye Transferleri					
Borç Verme					
<b>Bütçe İçi Toplam Kaynak</b>	<b>800.000</b>		<b>1.454.000</b>	<b>1.790.000</b>	<b>2.030.000</b>
Döner Sermaye					
Özel Hesap					
<b>Diğer Bütçe Dışı Kaynak</b>					
<b>Bütçe Dışı Toplam Kaynak</b>					
<b>Faaliyet Maliyeti Toplamı</b>	<b>800.000</b>		<b>1.454.000</b>	<b>1.790.000</b>	<b>2.030.000</b>

<b>İdare Adı</b>	Hacettepe Üniversitesi				
<b>Program Adı</b>	Yükseköğretim				
<b>Alt Program Adı</b>	Yükseköğretimde Öğrenci Yaşamı				
<b>Alt Program Hedefi</b>	Yükseköğretim öğrencilerine sunulan beslenme ve barınma hizmetlerinin kalitesinin artırılması; öğrencilerin kişisel ve sosyal gelişimi desteklenerek yaşam kalitesinin yükseltilmesi				
<b>Faaliyet Adı</b>	Yükseköğretimde Barınma Hizmetleri				
<b>Açıklama</b>	Barınma hizmetleri 2547 sayılı Yükseköğretim Kanun, 657 sayılı Kanun, Yükseköğretim Kurumları, Mediko-Sosyal Sağlık, Kültür ve Spor İşleri Dairesi Uygulama Yönetmeliği kapsamında yürütülmektedir.				
Ekonomik Kod	2023 Bütçe	2023 Harcama (Haziran)	2024 Bütçe	2025 Tahmin	2026 Tahmin
Personel Giderleri					
SGK Devlet Primi Giderleri					
Mal ve Hizmet Alım Giderleri	1.720.000	418.793	3.016.000	3.712.000	4.211.000
Faiz Giderleri					
Cari Transferler					
Sermaye Giderleri					
Sermaye Transferleri					
Borç Verme					
<b>Bütçe İçi Toplam Kaynak</b>	<b>1.720.000</b>	<b>418.793</b>	<b>3.016.000</b>	<b>3.712.000</b>	<b>4.211.000</b>
Döner Sermaye					
Özel Hesap					
<b>Diğer Bütçe Dışı Kaynak</b>	<b>16.806.932</b>	<b>17.647.278</b>	<b>56.912.472</b>	<b>85.368.708</b>	<b>128.053.062</b>
<b>Bütçe Dışı Toplam Kaynak</b>	<b>16.806.932</b>	<b>17.647.278</b>	<b>56.912.472</b>	<b>85.368.708</b>	<b>128.053.062</b>
<b>Faaliyet Maliyeti Toplamı</b>	<b>18.526.932</b>	<b>18.066.071</b>	<b>59.928.472</b>	<b>89.080.708</b>	<b>132.264.062</b>

<b>İdare Adı</b>	Hacettepe Üniversitesi				
<b>Program Adı</b>	Yükseköğretim				
<b>Alt Program Adı</b>	Yükseköğretimde Öğrenci Yaşamı				
<b>Alt Program Hedefi</b>	Yükseköğretim öğrencilerine sunulan beslenme ve barınma hizmetlerinin kalitesinin artırılması; öğrencilerin kişisel ve sosyal gelişimi desteklenerek yaşam kalitesinin yükseltilmesi				
<b>Faaliyet Adı</b>	Yükseköğretimde Beslenme Hizmetleri				
<b>Açıklama</b>	Beslenme hizmetleri 2547 sayılı Yükseköğretim Kanun, 657 sayılı Kanun, Yükseköğretim Kurumları, Mediko-Sosyal Sağlık, Kültür ve Spor İşleri Dairesi Uygulama Yönetmeliği kapsamında yürütülmektedir.				
Ekonomik Kod	2023 Bütçe	2023 Harcama (Haziran)	2024 Bütçe	2025 Tahmin	2026 Tahmin
Personel Giderleri					
SGK Devlet Primi Giderleri					
Mal ve Hizmet Alım Giderleri	21.218.000	18.807.590	87.204.000	107.347.000	121.710.000
Faiz Giderleri					
Cari Transferler					
Sermaye Giderleri					
Sermaye Transferleri					
Borç Verme					
<b>Bütçe İçi Toplam Kaynak</b>	<b>21.218.000</b>	<b>18.807.590</b>	<b>87.204.000</b>	<b>107.347.000</b>	<b>121.710.000</b>
Döner Sermaye					
Özel Hesap					
<b>Diğer Bütçe Dışı Kaynak</b>	<b>33.613.863</b>	<b>35.294.556</b>	<b>113.824.944</b>	<b>170.737.417</b>	<b>256.106.125</b>
<b>Bütçe Dışı Toplam Kaynak</b>	<b>33.613.863</b>	<b>35.294.556</b>	<b>113.824.944</b>	<b>170.737.417</b>	<b>256.106.125</b>
<b>Faaliyet Maliyeti Toplamı</b>	<b>54.831.863</b>	<b>54.102.146</b>	<b>201.028.944</b>	<b>278.084.417</b>	<b>377.816.125</b>

<b>İdare Adı</b>	Hacettepe Üniversitesi				
<b>Program Adı</b>	Yükseköğretim				
<b>Alt Program Adı</b>	Yükseköğretimde Öğrenci Yaşamı				
<b>Alt Program Hedefi</b>	Yükseköğretim öğrencilerine sunulan beslenme ve barınma hizmetlerinin kalitesinin artırılması; öğrencilerin kişisel ve sosyal gelişimi desteklenerek yaşam kalitesinin yükseltilmesi				
<b>Faaliyet Adı</b>	Yükseköğretimde Kültür ve Spor Hizmetleri				
<b>Açıklama</b>	Kültür ve spor hizmetleri Yükseköğretim Kurumları, Mediko-Sosyal Sağlık, Kültür ve Spor İşleri Dairesi Uygulama Yönetmeliği kapsamında yürütülmektedir.				
Ekonomik Kod	2023 Bütçe	2023 Harcama (Haziran)	2024 Bütçe	2025 Tahmin	2026 Tahmin
Personel Giderleri					
SGK Devlet Primi Giderleri					
Mal ve Hizmet Alım Giderleri	3.078.000	268.762	5.398.000	6.646.000	7.537.000
Faiz Giderleri					
Cari Transferler					
Sermaye Giderleri					
Sermaye Transferleri					
Borç Verme					
<b>Bütçe İçi Toplam Kaynak</b>	<b>3.078.000</b>	<b>268.762</b>	<b>5.398.000</b>	<b>6.646.000</b>	<b>7.537.000</b>
Döner Sermaye					
Özel Hesap					
<b>Diğer Bütçe Dışı Kaynak</b>	<b>8.503.619</b>	<b>8.928.800</b>	<b>28.795.380</b>	<b>43.193.069</b>	<b>64.789.604</b>
<b>Bütçe Dışı Toplam Kaynak</b>	<b>8.503.619</b>	<b>8.928.800</b>	<b>28.795.380</b>	<b>43.193.069</b>	<b>64.789.604</b>
<b>Faaliyet Maliyeti Toplamı</b>	<b>11.581.619</b>	<b>9.197.562</b>	<b>34.193.380</b>	<b>49.839.069</b>	<b>72.326.604</b>

<b>İdare Adı</b>	Hacettepe Üniversitesi				
<b>Program Adı</b>	Yükseköğretim				
<b>Alt Program Adı</b>	Yükseköğretimde Öğrenci Yaşamı				
<b>Alt Program Hedefi</b>	Yükseköğretim öğrencilerine sunulan beslenme ve barınma hizmetlerinin kalitesinin artırılması; öğrencilerin kişisel ve sosyal gelişimi desteklenerek yaşam kalitesinin yükseltilmesi				
<b>Faaliyet Adı</b>	Yükseköğretimde Öğrenci Yaşamına İlişkin Diğer Hizmetler				
<b>Açıklama</b>	Öğrenci yaşamına ilişkin diğer hizmetler 2547 sayılı Yükseköğretim Kanun kapsamında yürütülmektedir.				
Ekonomik Kod	2023 Bütçe	2023 Harcama (Haziran)	2024 Bütçe	2025 Tahmin	2026 Tahmin
Personel Giderleri	63.063.000	34.037.718	115.237.000	145.006.000	167.256.000
SGK Devlet Primi Giderleri	17.075.000	7.152.229	29.703.000	37.248.000	42.802.000
Mal ve Hizmet Alım Giderleri	2.796.000	1.179.504	4.903.000	6.035.000	6.841.000
Faiz Giderleri					
Cari Transferler					
Sermaye Giderleri					
Sermaye Transferleri					
Borç Verme					
<b>Bütçe İçi Toplam Kaynak</b>	<b>82.934.000</b>	<b>42.369.451</b>	<b>149.843.000</b>	<b>188.289.000</b>	<b>216.899.000</b>
Döner Sermaye					
Özel Hesap					
<b>Diğer Bütçe Dışı Kaynak</b>	<b>8.403.466</b>	<b>8.823.639</b>	<b>28.456.236</b>	<b>42.684.354</b>	<b>64.026.531</b>
<b>Bütçe Dışı Toplam Kaynak</b>	<b>8.403.466</b>	<b>8.823.639</b>	<b>28.456.236</b>	<b>42.684.354</b>	<b>64.026.531</b>
<b>Faaliyet Maliyeti Toplamı</b>	<b>91.337.466</b>	<b>51.193.090</b>	<b>178.299.236</b>	<b>230.973.354</b>	<b>280.925.531</b>

<b>İdare Adı</b>	Hacettepe Üniversitesi				
<b>Program Adı</b>	Yükseköğretim				
<b>Alt Program Adı</b>	Yükseköğretimde Öğrenci Yaşamı				
<b>Alt Program Hedefi</b>	Yükseköğretim öğrencilerine sunulan beslenme ve barınma hizmetlerinin kalitesinin artırılması; öğrencilerin kişisel ve sosyal gelişimi desteklenerek yaşam kalitesinin yükseltilmesi				
<b>Faaliyet Adı</b>	Yükseköğretimde Sağlık Hizmetleri				
<b>Açıklama</b>	Sağlık hizmetleri; Yükseköğretim Kurumları, Mediko-Sosyal Sağlık, Kültür ve Spor İşleri Dairesi Uygulama Yönetmeliği kapsamında etkin bir şekilde yürütülmektedir.				
Ekonomik Kod	2023 Bütçe	2023 Harcama (Haziran)	2024 Bütçe	2025 Tahmin	2026 Tahmin
Personel Giderleri					
SGK Devlet Primi Giderleri					
Mal ve Hizmet Alım Giderleri	850.000		1.492.000	1.838.000	2.081.000
Faiz Giderleri					
Cari Transferler					
Sermaye Giderleri					
Sermaye Transferleri					
Borç Verme					
<b>Bütçe İçi Toplam Kaynak</b>	<b>850.000</b>		<b>1.492.000</b>	<b>1.838.000</b>	<b>2.081.000</b>
Döner Sermaye					
Özel Hesap					
<b>Diğer Bütçe Dışı Kaynak</b>					
<b>Bütçe Dışı Toplam Kaynak</b>					
<b>Faaliyet Maliyeti Toplamı</b>	<b>850.000</b>		<b>1.492.000</b>	<b>1.838.000</b>	<b>2.081.000</b>

<b>İdare Adı</b>	Hacettepe Üniversitesi				
<b>Program Adı</b>	Yönetim ve Destek Programı				
<b>Alt Program Adı</b>	Teftiş, Denetim ve Danışmanlık Hizmetleri				
<b>Alt Program Hedefi</b>	Hukuki Danışmanlık ve Muhakemat Hizmetleri				
<b>Faaliyet Adı</b>	Hukuki Danışmanlık ve Muhakemat Hizmetleri 124 sayılı Yükseköğretim Üst Kuruluşları ile Yükseköğretim Kurumlarının İdari Teşkilatı Hakkında Kanun				
<b>Açıklama</b>	Hükümünde Kararname kapsamında gerçekleştirilmektedir.				
Ekonomik Kod	2023 Bütçe	2023 Harcama (Haziran)	2024 Bütçe	2025 Tahmin	2026 Tahmin
Personel Giderleri	6.664.000	3.784.739	18.253.000	22.651.000	26.094.000
SGK Devlet Primi Giderleri	817.000	646.437	1.545.000	1.917.000	2.208.000
Mal ve Hizmet Alım Giderleri	1.580.000	786.131	2.848.000	3.505.000	3.975.000
Faiz Giderleri					
Cari Transferler					
Sermaye Giderleri					
Sermaye Transferleri					
Borç Verme					
<b>Bütçe İçi Toplam Kaynak</b>	<b>9.061.000</b>	<b>5.217.307</b>	<b>22.646.000</b>	<b>28.073.000</b>	<b>32.277.000</b>
Döner Sermaye					
Özel Hesap					
<b>Diğer Bütçe Dışı Kaynak</b>					
<b>Bütçe Dışı Toplam Kaynak</b>					
<b>Faaliyet Maliyeti Toplamı</b>	<b>9.061.000</b>	<b>5.217.307</b>	<b>22.646.000</b>	<b>28.073.000</b>	<b>32.277.000</b>

<b>İdare Adı</b>	Hacettepe Üniversitesi				
<b>Program Adı</b>	Yönetim ve Destek Programı				
<b>Alt Program Adı</b>	Teftiş, Denetim ve Danışmanlık Hizmetleri				
<b>Alt Program Hedefi</b>	İç Denetim				
<b>Faaliyet Adı</b>	İç denetim faaliyetleri 5018 sayılı Kamu Malî Yönetimi ve Kontrol Kanunu kapsamında sürdürülmektedir.				
<b>Açıklama</b>					
Ekonomik Kod	2023 Bütçe	2023 Harcama (Haziran)	2024 Bütçe	2025 Tahmin	2026 Tahmin
Personel Giderleri	6.100.000	1.917.054	20.276.000	25.161.000	28.986.000
SGK Devlet Primi Giderleri	365.000	316.918	690.000	856.000	987.000
Mal ve Hizmet Alım Giderleri	39.000		66.000	81.000	93.000
Faiz Giderleri					
Cari Transferler					
Sermaye Giderleri					
Sermaye Transferleri					
Borç Verme					
<b>Bütçe İçi Toplam Kaynak</b>	<b>6.504.000</b>	<b>2.233.971</b>	<b>21.032.000</b>	<b>26.098.000</b>	<b>30.066.000</b>
Döner Sermaye					
Özel Hesap					
<b>Diğer Bütçe Dışı Kaynak</b>					
<b>Bütçe Dışı Toplam Kaynak</b>					
<b>Faaliyet Maliyeti Toplamı</b>	<b>6.504.000</b>	<b>2.233.971</b>	<b>21.032.000</b>	<b>26.098.000</b>	<b>30.066.000</b>

<b>İdare Adı</b>	Hacettepe Üniversitesi				
<b>Program Adı</b>	Yönetim ve Destek Programı				
<b>Alt Program Adı</b>	Teftiş, Denetim ve Danışmanlık Hizmetleri				
<b>Alt Program Hedefi</b>	Bilgi Teknolojilerine Yönelik Faaliyetler				
<b>Faaliyet Adı</b>	Bilgi Teknolojilerine Yönelik sunulan hizmetler 124 sayılı Yükseköğretim Üst Kuruluşları ile Yükseköğretim Kurumlarının İdari Teşkilatı Hakkında Kanun Hükmünde Kararname kapsamında yürütülmektedir.				
<b>Açıklama</b>					
Ekonomik Kod	2023 Bütçe	2023 Harcama (Haziran)	2024 Bütçe	2025 Tahmin	2026 Tahmin
Personel Giderleri	7.672.000	4.741.071	20.859.000	25.884.000	29.818.000
SGK Devlet Primi Giderleri	1.948.000	937.021	3.733.000	4.633.000	5.338.000
Mal ve Hizmet Alım Giderleri	107.000	185.735	166.000	204.000	232.000
Faiz Giderleri					
Cari Transferler					
Sermaye Giderleri					
Sermaye Transferleri					
Borç Verme					
<b>Bütçe İçi Toplam Kaynak</b>	<b>9.727.000</b>	<b>5.863.828</b>	<b>24.758.000</b>	<b>30.721.000</b>	<b>35.388.000</b>
Döner Sermaye					
Özel Hesap					
<b>Diğer Bütçe Dışı Kaynak</b>					
<b>Bütçe Dışı Toplam Kaynak</b>					
<b>Faaliyet Maliyeti Toplamı</b>	<b>9.727.000</b>	<b>5.863.828</b>	<b>24.758.000</b>	<b>30.721.000</b>	<b>35.388.000</b>

<b>İdare Adı</b>	Hacettepe Üniversitesi				
<b>Program Adı</b>	Yönetim ve Destek Programı				
<b>Alt Program Adı</b>	Üst Yönetim, İdari ve Mali Hizmetler				
<b>Alt Program Hedefi</b>					
<b>Faaliyet Adı</b>	Diğer Destek Hizmetleri				
<b>Açıklama</b>	Diğer destek hizmetleri faaliyetleri 124 sayılı Yükseköğretim Üst Kuruluşları İle Yükseköğretim Kurumlarının İdari Teşkilatı Hakkında Kanun Hükmünde Kararname kapsamında sürdürülmektedir.				
Ekonomik Kod	2023 Bütçe	2023 Harcama (Haziran)	2024 Bütçe	2025 Tahmin	2026 Tahmin
Personel Giderleri	31.934.000	265.621	111.205.000	137.997.000	158.973.000
SGK Devlet Primi Giderleri	696.000	46.719	1.316.000	1.634.000	1.881.000
Mal ve Hizmet Alım Giderleri					
Faiz Giderleri					
Cari Transferler					
Sermaye Giderleri					
Sermaye Transferleri					
Borç Verme					
<b>Bütçe İçi Toplam Kaynak</b>	<b>32.630.000</b>	<b>312.339</b>	<b>112.521.000</b>	<b>139.631.000</b>	<b>160.854.000</b>
Döner Sermaye					
Özel Hesap					
<b>Diğer Bütçe Dışı Kaynak</b>					
<b>Bütçe Dışı Toplam Kaynak</b>					
<b>Faaliyet Maliyeti Toplamı</b>	<b>32.630.000</b>	<b>312.339</b>	<b>112.521.000</b>	<b>139.631.000</b>	<b>160.854.000</b>

<b>İdare Adı</b>	Hacettepe Üniversitesi				
<b>Program Adı</b>	Yönetim ve Destek Programı				
<b>Alt Program Adı</b>	Üst Yönetim, İdari ve Mali Hizmetler				
<b>Alt Program Hedefi</b>					
<b>Faaliyet Adı</b>	Genel Destek Hizmetleri				
<b>Açıklama</b>	Genel destek hizmetleri faaliyetleri 124 sayılı Yükseköğretim Üst Kuruluşları İle Yükseköğretim Kurumlarının İdari Teşkilatı Hakkında Kanun Hükmünde Kararname kapsamında sürdürülmektedir.				
Ekonomik Kod	2023 Bütçe	2023 Harcama (Haziran)	2024 Bütçe	2025 Tahmin	2026 Tahmin
Personel Giderleri	48.552.000	24.153.757	147.342.000	182.839.000	210.632.000
SGK Devlet Primi Giderleri	5.565.000	4.626.136	10.524.000	13.060.000	15.046.000
Mal ve Hizmet Alım Giderleri	20.970.000	13.419.671	47.137.000	60.069.000	68.104.000
Faiz Giderleri					
Cari Transferler	14.229.000	3.538.900	24.379.000	30.010.000	34.026.000
Sermaye Giderleri					
Sermaye Transferleri					
Borç Verme					
<b>Bütçe İçi Toplam Kaynak</b>	<b>89.316.000</b>	<b>45.738.465</b>	<b>229.382.000</b>	<b>285.978.000</b>	<b>327.808.000</b>
Döner Sermaye					
Özel Hesap					
<b>Diğer Bütçe Dışı Kaynak</b>					
<b>Bütçe Dışı Toplam Kaynak</b>					
<b>Faaliyet Maliyeti Toplamı</b>	<b>89.316.000</b>	<b>45.738.465</b>	<b>229.382.000</b>	<b>285.978.000</b>	<b>327.808.000</b>

<b>İdare Adı</b>	Hacettepe Üniversitesi				
<b>Program Adı</b>	Yönetim ve Destek Programı				
<b>Alt Program Adı</b>	Üst Yönetim, İdari ve Mali Hizmetler				
<b>Alt Program Hedefi</b>					
<b>Faaliyet Adı</b>	İnşaat ve Yapı İşlerinin Yürütülmesi				
<b>Açıklama</b>	İnşaat ve Yapı İşlerinin Yürütülmesi iş ve işlemleri 124 sayılı Yükseköğretim Üst Kuruluşları ile Yükseköğretim Kurumlarının İdari Teşkilatı Hakkında Kanun Hükmünde Kararname kapsamında gerçekleştirilmektedir.				
Ekonomik Kod	2023 Bütçe	2023 Harcama (Haziran)	2024 Bütçe	2025 Tahmin	2026 Tahmin
Personel Giderleri	44.120.000	30.073.852	115.646.000	143.507.000	165.320.000
SGK Devlet Primi Giderleri	9.565.000	5.978.406	18.112.000	22.476.000	25.891.000
Mal ve Hizmet Alım Giderleri	1.513.000	765.191	3.751.000	4.619.000	5.235.000
Faiz Giderleri					
Cari Transferler					
Sermaye Giderleri					
Sermaye Transferleri					
Borç Verme					
<b>Bütçe İçi Toplam Kaynak</b>	<b>55.198.000</b>	<b>36.817.448</b>	<b>137.509.000</b>	<b>170.602.000</b>	<b>196.446.000</b>
Döner Sermaye					
Özel Hesap					
<b>Diğer Bütçe Dışı Kaynak</b>					
<b>Bütçe Dışı Toplam Kaynak</b>					
<b>Faaliyet Maliyeti Toplamı</b>	<b>55.198.000</b>	<b>36.817.448</b>	<b>137.509.000</b>	<b>170.602.000</b>	<b>196.446.000</b>

<b>İdare Adı</b>	Hacettepe Üniversitesi				
<b>Program Adı</b>	Yönetim ve Destek Programı				
<b>Alt Program Adı</b>	Üst Yönetim, İdari ve Mali Hizmetler				
<b>Alt Program Hedefi</b>					
<b>Faaliyet Adı</b>	İnsan Kaynakları Yönetimine İlişkin Faaliyetler				
<b>Açıklama</b>	İnsan Kaynakları Yönetimine İlişkin iş ve işlemleri kapsayan faaliyetler "657 sayılı Devlet Memurları Kanunu, 5018 sayılı Kamu Mali Yönetimi ve Kontrol Kanunu, 6245 sayılı Harcırah Kanunu, 4982 sayılı Bilgi Edinme Hakkı Kanunu, 5434 sayılı Türkiye Cumhuriyeti Emekli Sandığı Kanunu, 5502 sayılı Sosyal Güvenlik Kurumu Kanunu, 5510 sayılı Sosyal Sigortalar ve Genel Sağlık Sigortası Kanunu, 5510 sayılı sosyal Sigortalar ve Genel Sağlık Sigortası Kanunu Hakkında Mevzuatlar, 2429 sayılı Ulusal Bayram ve Genel Tatiller Hakkında Kanun" kapsamında yürütülmektedir.				
Ekonomik Kod	2023 Bütçe	2023 Harcama (Haziran)	2024 Bütçe	2025 Tahmin	2026 Tahmin
Personel Giderleri	9.661.000	8.111.601	21.593.000	26.795.000	30.868.000
SGK Devlet Primi Giderleri	2.401.000	1.602.607	4.540.000	5.634.000	6.491.000
Mal ve Hizmet Alım Giderleri	187.000	12.980	283.000	349.000	397.000
Faiz Giderleri					
Cari Transferler	207.882.000	49.209.169	484.989.000	597.313.000	677.243.000
Sermaye Giderleri					
Sermaye Transferleri					
Borç Verme					
<b>Bütçe İçi Toplam Kaynak</b>	<b>220.131.000</b>	<b>58.936.358</b>	<b>511.405.000</b>	<b>630.091.000</b>	<b>714.999.000</b>
Döner Sermaye					
Özel Hesap					
<b>Diğer Bütçe Dışı Kaynak</b>					
<b>Bütçe Dışı Toplam Kaynak</b>					
<b>Faaliyet Maliyeti Toplamı</b>	<b>220.131.000</b>	<b>58.936.358</b>	<b>511.405.000</b>	<b>630.091.000</b>	<b>714.999.000</b>

<b>İdare Adı</b>	Hacettepe Üniversitesi				
<b>Program Adı</b>	Yönetim ve Destek Programı				
<b>Alt Program Adı</b>	Üst Yönetim, İdari ve Mali Hizmetler				
<b>Alt Program Hedefi</b>					
<b>Faaliyet Adı</b>	Özel Kalem Hizmetleri				
<b>Açıklama</b>	Özel Kalem faaliyetleri 124 sayılı Yükseköğretim Üst Kuruluşları ile Yükseköğretim Kurumlarının İdari Teşkilatı Hakkında Kanun Hükmünde Kararname kapsamında sürdürülmektedir.				
Ekonomik Kod	2023 Bütçe	2023 Harcama (Haziran)	2024 Bütçe	2025 Tahmin	2026 Tahmin
Personel Giderleri	7.476.000		22.207.000	27.557.000	31.746.000
SGK Devlet Primi Giderleri					
Mal ve Hizmet Alım Giderleri	488.000	84.892	865.000	1.065.000	1.208.000
Faiz Giderleri					
Cari Transferler	198.000	10.606	323.000	386.000	420.000
Sermaye Giderleri					
Sermaye Transferleri					
Borç Verme					
<b>Bütçe İçi Toplam Kaynak</b>	<b>8.162.000</b>	<b>95.498</b>	<b>23.395.000</b>	<b>29.008.000</b>	<b>33.374.000</b>
Döner Sermaye					
Özel Hesap					
<b>Diğer Bütçe Dışı Kaynak</b>					
<b>Bütçe Dışı Toplam Kaynak</b>					
<b>Faaliyet Maliyeti Toplamı</b>	<b>8.162.000</b>	<b>95.498</b>	<b>23.395.000</b>	<b>29.008.000</b>	<b>33.374.000</b>

<b>İdare Adı</b>	Hacettepe Üniversitesi				
<b>Program Adı</b>	Yönetim ve Destek Programı				
<b>Alt Program Adı</b>	Üst Yönetim, İdari ve Mali Hizmetler				
<b>Alt Program Hedefi</b>					
<b>Faaliyet Adı</b>	Strateji Geliştirme ve Mali Hizmetler				
<b>Açıklama</b>	5018 sayılı Kamu Mali Yönetimi ve Kontrol Kanunu, 488 sayılı Damga Vergisi Kanunu, 5436 sayılı Kamu Mali Yönetimi ve Kontrol Kanununda Değişiklik, 657 sayılı Devlet Memurları Kanunu, 6098 sayılı Türk Borçlar Kanunu, 193 sayılı Gelir Vergisi Kanunu, 3065 sayılı Katma Değer Vergisi Kanunu, 4734 sayılı Kamu İhale Kanunu, 4735 sayılı Kamu İhale Sözleşmeleri Kanunu, 6245 sayılı Harcırah Kanunu, 2914 sayılı Yüksek Öğretim Personel Kanunu, 2547 sayılı Yükseköğretim Kanunu, 2489 sayılı Kefalet Kanunu, 5510 sayılı Sosyal Sigortalar ve Genel Sağlık Sigortası Kanunu, 4982 sayılı Bilgi Edinme Hakkı Kanunu, 5434 sayılı Türkiye Cumhuriyeti Emekli Sandığı Kanunu				
Ekonomik Kod	2023 Bütçe	2023 Harcama (Haziran)	2024 Bütçe	2025 Tahmin	2026 Tahmin
Personel Giderleri	36.129.000	4.345.086	125.918.000	156.253.000	180.005.000
SGK Devlet Primi Giderleri	1.066.000	801.389	2.016.000	2.501.000	2.882.000
Mal ve Hizmet Alım Giderleri	196.000	50.515	302.000	370.000	421.000
Faiz Giderleri					
Cari Transferler					
Sermaye Giderleri					
Sermaye Transferleri					
Borç Verme					
<b>Bütçe İçi Toplam Kaynak</b>	<b>37.391.000</b>	<b>5.196.990</b>	<b>128.236.000</b>	<b>159.124.000</b>	<b>183.308.000</b>
Döner Sermaye					
Özel Hesap					
<b>Diğer Bütçe Dışı Kaynak</b>					
<b>Bütçe Dışı Toplam Kaynak</b>					
<b>Faaliyet Maliyeti Toplamı</b>	<b>37.391.000</b>	<b>5.196.990</b>	<b>128.236.000</b>	<b>159.124.000</b>	<b>183.308.000</b>

<b>İdare Adı</b>	Hacettepe Üniversitesi				
<b>Program Adı</b>	Yönetim ve Destek Programı				
<b>Alt Program Adı</b>	Üst Yönetim, İdari ve Mali Hizmetler				
<b>Alt Program Hedefi</b>					
<b>Faaliyet Adı</b>	Taşınmaz Mal Gelirleriyle Yürütülecek Hizmetler				
<b>Açıklama</b>					
<b>Ekonomik Kod</b>	<b>2023 Bütçe</b>	<b>2023 Harcama (Haziran)</b>	<b>2024 Bütçe</b>	<b>2025 Tahmin</b>	<b>2026 Tahmin</b>
Personel Giderleri					
SGK Devlet Primi Giderleri					
Mal ve Hizmet Alım Giderleri	12.924.000	4.149.810	23.490.000	28.916.000	32.785.000
Faiz Giderleri					
Cari Transferler					
Sermaye Giderleri		21.651.523			
Sermaye Transferleri					
Borç Verme					
<b>Bütçe İçi Toplam Kaynak</b>	<b>12.924.000</b>	<b>25.801.333</b>	<b>23.490.000</b>	<b>28.916.000</b>	<b>32.785.000</b>
Döner Sermaye					
Özel Hesap					
<b>Diğer Bütçe Dışı Kaynak</b>					
<b>Bütçe Dışı Toplam Kaynak</b>					
<b>Faaliyet Maliyeti Toplamı</b>	<b>12.924.000</b>	<b>25.801.333</b>	<b>23.490.000</b>	<b>28.916.000</b>	<b>32.785.000</b>

<b>İdare Adı</b>	Hacettepe Üniversitesi				
<b>Program Adı</b>	Yönetim ve Destek Programı				
<b>Alt Program Adı</b>	Üst Yönetim, İdari ve Mali Hizmetler				
<b>Alt Program Hedefi</b>					
<b>Faaliyet Adı</b>	Yükseköğretimde Öğrencilere Yönelik İdari Hizmetler				
<b>Açıklama</b>					
<b>Ekonomik Kod</b>	<b>2023 Bütçe</b>	<b>2023 Harcama (Haziran)</b>	<b>2024 Bütçe</b>	<b>2025 Tahmin</b>	<b>2026 Tahmin</b>
Personel Giderleri	32.735.000	57.010.706	75.689.000	93.922.000	108.200.000
SGK Devlet Primi Giderleri	7.815.000	9.455.211	14.779.000	18.341.000	21.128.000
Mal ve Hizmet Alım Giderleri	207.000	579.253	931.000	1.147.000	1.300.000
Faiz Giderleri					
Cari Transferler					
Sermaye Giderleri					
Sermaye Transferleri					
Borç Verme					
<b>Bütçe İçi Toplam Kaynak</b>	<b>40.757.000</b>	<b>67.045.170</b>	<b>91.399.000</b>	<b>113.410.000</b>	<b>130.628.000</b>
Döner Sermaye					
Özel Hesap					
<b>Diğer Bütçe Dışı Kaynak</b>					
<b>Bütçe Dışı Toplam Kaynak</b>					
<b>Faaliyet Maliyeti Toplamı</b>	<b>40.757.000</b>	<b>67.045.170</b>	<b>91.399.000</b>	<b>113.410.000</b>	<b>130.628.000</b>

## 2.4. İdarenin Toplam Kaynak İhtiyacı

Tablo 14. Faaliyetler Düzeyinde İdare Performans Programı Maliyeti Tablosu (1/2)

Program Sınıflandırması	2024			2025			2026		
	Bütçe İçi	Bütçe Dışı	Toplam	Bütçe İçi	Bütçe Dışı	Toplam	Bütçe İçi	Bütçe Dışı	Toplam
<b>Araştırma, Geliştirme ve Yenilik</b>	<b>126.250.000</b>	<b>248.558.000</b>	<b>374.808.000</b>	<b>155.398.000</b>	<b>279.573.000</b>	<b>434.971.000</b>	<b>176.163.000</b>	<b>294.573.000</b>	<b>470.736.000</b>
Araştırma Altyapıları	17.002.000	0	17.002.000	20.365.000	0	20.365.000	22.154.000	0	22.154.000
Yükseköğretim Kurumları Araştırma Altyapısı Kurulması ve Geliştirilmesi	17.002.000	0	17.002.000	20.365.000	0	20.365.000	22.154.000	0	22.154.000
<b>Yükseköğretimde Bilimsel Araştırma ve Geliştirme</b>	<b>109.248.000</b>	<b>248.558.000</b>	<b>357.806.000</b>	<b>135.033.000</b>	<b>279.573.000</b>	<b>414.606.000</b>	<b>154.009.000</b>	<b>294.573.000</b>	<b>448.582.000</b>
Yükseköğretim Kurumları Temel Araştırma Hizmetleri	109.248.000	0	109.248.000	135.033.000	0	135.033.000	154.009.000	0	154.009.000
Yükseköğretim Kurumlarının Bilimsel Araştırma Projeleri	109.248.000	0	109.248.000	135.033.000	0	135.033.000	154.009.000	0	154.009.000
<b>Hayat Boyu Öğrenme</b>	<b>0</b>	<b>120.900.000</b>	<b>120.900.000</b>	<b>0</b>	<b>126.945.000</b>	<b>126.945.000</b>	<b>0</b>	<b>133.292.250</b>	<b>133.292.250</b>
Yükseköğretim Kurumları Sürekli Eğitim Faaliyetleri	0	120.900.000	120.900.000	0	126.945.000	126.945.000	0	133.292.250	133.292.250
Toplum Hizmetine Sunulan Eğitim Programları, Kurs ve Seminerler	0	120.900.000	120.900.000	0	126.945.000	126.945.000	0	133.292.250	133.292.250
<b>Tedavi Edici Sağlık</b>	<b>2.526.693.000</b>	<b>5.904.100.000</b>	<b>8.430.793.000</b>	<b>3.119.456.000</b>	<b>6.199.305.000</b>	<b>9.318.761.000</b>	<b>3.567.223.000</b>	<b>6.509.270.250</b>	<b>10.076.493.250</b>
Tedavi Hizmetleri	2.526.693.000	5.904.100.000	8.430.793.000	3.119.456.000	6.199.305.000	9.318.761.000	3.567.223.000	6.509.270.250	10.076.493.250
Ağız ve Diş Sağlığı Hizmetleri	442.409.000	190.000.000	632.409.000	528.788.000	199.500.000	728.288.000	595.872.000	209.475.000	805.347.000
Diş Hekimliği Hastanesi Tarafından Yapılacak Taban Ödeme	81.376.000	0	81.376.000	99.759.000	0	99.759.000	113.426.000	0	113.426.000
Tıp Fakültesi Hastanesi Tarafından Yapılacak Taban Ödeme	647.928.000	0	647.928.000	794.295.000	0	794.295.000	903.114.000	0	903.114.000
Üniversite Genel Hastane Hizmetleri	1.202.852.000	5.714.100.000	6.916.952.000	1.507.837.000	5.999.805.000	7.507.642.000	1.737.359.000	6.299.795.250	8.037.154.250
Üniversite İhtisas Hastanesi Hizmetleri	152.128.000	0	152.128.000	188.777.000	0	188.777.000	217.452.000	0	217.452.000
<b>Yükseköğretim</b>	<b>6.149.864.000</b>	<b>227.989.032</b>	<b>6.377.853.032</b>	<b>7.625.878.000</b>	<b>341.983.548</b>	<b>7.967.861.548</b>	<b>8.758.090.000</b>	<b>512.975.322</b>	<b>9.271.065.322</b>
Ön Lisans Eğitimi, Lisans Eğitimi ve Lisansüstü Eğitim	5.902.911.000	0	5.902.911.000	7.318.046.000	0	7.318.046.000	8.405.652.000	0	8.405.652.000
Doktora ve Tıpta Uzmanlık Eğitimi	696.235.000	0	696.235.000	863.937.000	0	863.937.000	995.217.000	0	995.217.000
Yükseköğretim Kurumları Bilgi ve Kültürel Kaynaklar ile Sportif Altyapının Geliştirilmesi Hizmetleri	102.928.000	0	102.928.000	125.440.000	0	125.440.000	144.072.000	0	144.072.000
Yükseköğretim Kurumları Birinci Öğretim	5.087.409.000	0	5.087.409.000	6.308.557.000	0	6.308.557.000	7.243.560.000	0	7.243.560.000
Yükseköğretim Kurumları İkinci Öğretim	90.000	0	90.000	111.000	0	111.000	125.000	0	125.000
Yükseköğretim Kurumları Tezsiz Yüksek Lisans	11.451.000	0	11.451.000	14.095.000	0	14.095.000	15.981.000	0	15.981.000
Yükseköğretim Kurumları Uzaktan Eğitim	3.344.000	0	3.344.000	4.116.000	0	4.116.000	4.667.000	0	4.667.000
Yükseköğretim Kurumları Yaz Okulları	1.454.000	0	1.454.000	1.790.000	0	1.790.000	2.030.000	0	2.030.000
<b>Yükseköğretimde Öğrenci Yaşamı</b>	<b>246.953.000</b>	<b>227.989.032</b>	<b>474.942.032</b>	<b>307.832.000</b>	<b>341.983.548</b>	<b>649.815.548</b>	<b>352.438.000</b>	<b>512.975.322</b>	<b>865.413.322</b>
Yükseköğretimde Barınma Hizmetleri	3.016.000	56.912.472	59.928.472	3.712.000	85.368.708	89.080.708	4.211.000	128.053.062	132.264.062
Yükseköğretimde Beslenme Hizmetleri	87.204.000	113.824.944	201.028.944	107.347.000	170.737.417	278.084.417	121.710.000	256.106.125	377.816.125
Yükseköğretimde Kültür ve Spor Hizmetleri	5.398.000	28.795.380	34.193.380	6.646.000	43.193.069	49.839.069	7.537.000	64.789.604	72.326.604
Yükseköğretimde Öğrenci Yaşamına İlişkin Diğer Hizmetler	149.843.000	28.456.236	178.299.236	188.289.000	42.684.354	230.973.354	216.899.000	64.026.531	280.925.531
Yükseköğretimde Sağlık Hizmetleri	1.492.000	0	1.492.000	1.838.000	0	1.838.000	2.081.000	0	2.081.000

Tablo 14. Faaliyetler Düzeyinde İdare Performans Programı Maliyeti Tablosu (2/2)

Program Sınıflandırması	2024			2025			2026		
	Bütçe İçi	Bütçe Dışı	Toplam	Bütçe İçi	Bütçe Dışı	Toplam	Bütçe İçi	Bütçe Dışı	Toplam
<b>Yönetim ve Destek Programı</b>	<b>1.325.773.000</b>	<b>0</b>	<b>1.325.773.000</b>	<b>1.641.652.000</b>	<b>0</b>	<b>1.641.652.000</b>	<b>1.877.933.000</b>	<b>0</b>	<b>1.877.933.000</b>
<b>Teftiş, Denetim ve Danışmanlık Hizmetleri</b>	<b>43.678.000</b>	<b>0</b>	<b>43.678.000</b>	<b>54.171.000</b>	<b>0</b>	<b>54.171.000</b>	<b>62.343.000</b>	<b>0</b>	<b>62.343.000</b>
Hukuki Danışmanlık ve Muhakemat Hizmetleri	22.646.000	0	22.646.000	28.073.000	0	28.073.000	32.277.000	0	32.277.000
İç Denetim	21.032.000	0	21.032.000	26.098.000	0	26.098.000	30.066.000	0	30.066.000
<b>Üst Yönetim, İdari ve Mali Hizmetler</b>	<b>1.282.095.000</b>	<b>0</b>	<b>1.282.095.000</b>	<b>1.587.481.000</b>	<b>0</b>	<b>1.587.481.000</b>	<b>1.815.590.000</b>	<b>0</b>	<b>1.815.590.000</b>
Bilgi Teknolojilerine Yönelik Faaliyetler	24.758.000	0	24.758.000	30.721.000	0	30.721.000	35.388.000	0	35.388.000
Diğer Destek Hizmetleri	112.521.000	0	112.521.000	139.631.000	0	139.631.000	160.854.000	0	160.854.000
Genel Destek Hizmetleri	229.382.000	0	229.382.000	285.978.000	0	285.978.000	327.808.000	0	327.808.000
İnşaat ve Yapı İşlerinin Yürütülmesi	137.509.000	0	137.509.000	170.602.000	0	170.602.000	196.446.000	0	196.446.000
İnsan Kaynakları Yönetimine İlişkin Faaliyetler	511.405.000	0	511.405.000	630.091.000	0	630.091.000	714.999.000	0	714.999.000
Özel Kalem Hizmetleri	23.395.000	0	23.395.000	29.008.000	0	29.008.000	33.374.000	0	33.374.000
Strateji Geliştirme ve Mali Hizmetler	128.236.000	0	128.236.000	159.124.000	0	159.124.000	183.308.000	0	183.308.000
Taşınmaz Mal Geliştirme Yürütülecek Hizmetler	23.490.000	0	23.490.000	28.916.000	0	28.916.000	32.785.000	0	32.785.000
Yükseköğretimde Öğrencilere Yönelik İdari Hizmetler	91.399.000	0	91.399.000	113.410.000	0	113.410.000	130.628.000	0	130.628.000
<b>Genel Toplam</b>	<b>10.128.580.000</b>	<b>6.501.547.032</b>	<b>16.630.127.032</b>	<b>12.542.384.000</b>	<b>6.947.806.548</b>	<b>19.490.190.548</b>	<b>14.379.409.000</b>	<b>7.450.110.822</b>	<b>21.829.519.822</b>

Tablo 15. Ekonomik Sınıflandırma Düzeyinde Performans Programı Maliyeti Tablosu

Ekonomik Kod	2024				2025				2026			
	Hizmet Programları Toplam	Yönetim ve Destek Programı	Program Dışı Giderler	Toplam	Hizmet Programları Toplam	Yönetim ve Destek Programı	Program Dışı Giderler	Toplam	Hizmet Programları Toplam	Yönetim ve Destek Programı	Program Dışı Giderler	Toplam
Personel Giderleri	5.570.383.000	678.988.000		6.249.371.000	6.919.549.000	842.566.000		7.762.115.000	7.970.156.000	970.642.000		8.940.798.000
Sosyal Güvenlik Kurumuna Devlet Primi Giderleri	659.798.000	57.255.000		717.053.000	820.101.000	71.052.000		891.153.000	944.390.000	81.852.000		1.026.242.000
Mal Ve Hizmet Alım Giderleri	775.708.000	79.839.000		855.547.000	952.828.000	100.325.000		1.053.153.000	1.080.330.000	113.750.000		1.194.080.000
Faiz Giderleri				0	0			0	0			0
Cari Transferler	768.245.000	509.691.000		1.277.936.000	941.990.000	627.709.000		1.569.699.000	1.070.891.000	711.689.000		1.782.580.000
Sermaye Giderleri	1.028.673.000			1.028.673.000	1.266.264.000			1.266.264.000	1.435.709.000			1.435.709.000
Sermaye Transferleri				0	0			0	0			0
Borç Verme				0	0			0	0			0
Yedek Ödenekler				0	0			0	0			0
<b>Bütçe İçİ Toplam Kaynak</b>	<b>8.802.807.000</b>	<b>1.325.773.000</b>	<b>0</b>	<b>10.128.580.000</b>	<b>10.900.732.000</b>	<b>1.641.652.000</b>	<b>0</b>	<b>12.542.384.000</b>	<b>12.501.476.000</b>	<b>1.877.933.000</b>	<b>0</b>	<b>14.379.409.000</b>
Döner Sermaye	6.148.558.000			6.148.558.000	6.465.823.000			6.465.823.000	6.782.135.500			6.782.135.500
Özel Hesap				0	0			0	0			0
<b>Diğer Bütçe Dışı Kaynak</b>	<b>352.989.032</b>			<b>352.989.032</b>	<b>481.983.548</b>			<b>481.983.548</b>	<b>667.975.322</b>			<b>667.975.322</b>
<b>Bütçe Dışı Toplam Kaynak</b>	<b>6.501.547.032</b>	<b>0</b>	<b>0</b>	<b>6.501.547.032</b>	<b>6.947.806.548</b>	<b>0</b>	<b>0</b>	<b>6.947.806.548</b>	<b>7.450.110.822</b>	<b>0</b>	<b>0</b>	<b>7.450.110.822</b>
<b>Genel Toplam</b>	<b>15.304.354.032</b>	<b>1.325.773.000</b>	<b>0</b>	<b>16.630.127.032</b>	<b>17.848.538.548</b>	<b>1.641.652.000</b>	<b>0</b>	<b>19.490.190.548</b>	<b>19.951.586.822</b>	<b>1.877.933.000</b>	<b>0</b>	<b>21.829.519.822</b>



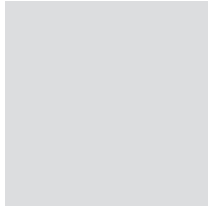

# Ekler



## Ek 1. Faaliyetlerden Sorumlu Harcama Birimleri

Program	Alt Program	Faaliyet	Sorumlu Harcama Birimi
Araştırma, Geliştirme ve Yenilik	Araştırma Altyapıları	Yükseköğretim Kurumları Araştırma Altyapısı Kurulması ve Geliştirilmesi	Özel Kalem (Rektörlük)
	Yükseköğretimde Bilimsel Araştırma ve Geliştirme	Yükseköğretim Kurumlarının Bilimsel Araştırma Projeleri	Özel Kalem (Rektörlük)
Tedavi Edici Sağlık	Tedavi Hizmetleri	Ağız ve Diş Sağlığı Hizmetleri	Diş Hekimliği Fakültesi
		Diş Hekimliği Hastanesi Tarafından Yapılacak Taban Ödeme	Diş Hekimliği Fakültesi
		Tıp Fakültesi Hastanesi Tarafından Yapılacak Taban Ödeme	Tıp Fakültesi
		Üniversite Genel Hastane Hizmetleri	Yapı İşleri ve Teknik Daire Başkanlığı, Erişkin Hastanesi
		Üniversite İhtisas Hastanesi Hizmetleri	İhsan Doğramacı Çocuk Hastanesi, Onkoloji Hastanesi
Yükseköğretim	Ön Lisans Eğitimi, Lisans Eğitimi ve Lisansüstü Eğitim	Doktora ve Tıpta Uzmanlık Eğitimi	İdari ve Mali İşler Daire Başkanlığı, Personel Daire Başkanlığı, Strateji Geliştirme Daire Başkanlığı, Sağlık Bilimleri Enstitüsü, Halk Sağlığı Enstitüsü, Çocuk Sağlığı Enstitüsü, Onkoloji Enstitüsü, Nörolojik Bilimler ve Psikiyatri Enstitüsü, Hacettepe Üniversitesi Aşı Enstitüsü Müdürlüğü, Fen Bilimleri Enstitüsü, Nükleer Bilimler Enstitüsü, Bilişim Enstitüsü, Atatürk İlkeleri ve İnkılap Tarihi Enstitüsü, Türkiyat Araştırma Enstitüsü, Sosyal Bilimler Enstitüsü, Eğitim Bilimleri Enstitüsü, Güzel Sanatlar Enstitüsü, Nüfus Etütleri Enstitüsü
		Yükseköğretim Kurumları Bilgi ve Kültürel Kaynaklar ile Sportif Altyapının Geliştirilmesi Hizmetleri	Kütüphane ve Dokümantasyon Daire Başkanlığı
		Yükseköğretim Kurumları Birinci Öğretim	Özel Kalem (Rektörlük), İdari ve Mali İşler Daire Başkanlığı, Personel Daire Başkanlığı, Bilgi İşlem Daire Başkanlığı, Yapı İşleri ve Teknik Daire Başkanlığı, Strateji Geliştirme Daire Başkanlığı, Tıp Fakültesi, Diş Hekimliği Fakültesi, Eczacılık Fakültesi, Sağlık Bilimleri Fakültesi, Hemşirelik Fakültesi, Fizik Tedavi ve Rehabilitasyon Fakültesi, Sağlık Hizmetleri Meslek Yüksekokulu, Polatlı Sağlık Hizmetleri Meslek Yüksekokulu, Fen Fakültesi, Mimarlık Fakültesi, Mühendislik Fakültesi, Mesleki Teknoloji Yüksekokulu, Polatlı Teknik Bilimler Meslek Yüksekokulu, Hacettepe Ankara Sanayi Odası 1. OSB Meslek Yüksekokulu, Başkent OSB Teknik Bilimler Meslek Yüksekokulu, Eğitim Fakültesi, Hukuk Fakültesi, İktisadi ve İdari Bilimler Fakültesi, Güzel Sanatlar Fakültesi, Edebiyat Fakültesi, İletişim Fakültesi, Spor Bilimleri Fakültesi, Devlet Konservatuarı, Yabancı Diller Yüksekokulu, Sosyal Bilimler Meslek Yüksekokulu
		Yükseköğretim Kurumları İkinci Öğretim	Hacettepe Ankara Sanayi Odası 1. OSB Meslek Yüksekokulu, Sosyal Bilimler Meslek Yüksekokulu
		Yükseköğretim Kurumları Tezsiz Yüksek Lisans	Fen Bilimleri Enstitüsü, Bilişim Enstitüsü, Sosyal Bilimler Enstitüsü, Eğitim Bilimleri Enstitüsü
		Yükseköğretim Kurumları Uzaktan Eğitim	Fen Bilimleri Enstitüsü, Bilişim Enstitüsü, Sosyal Bilimler Enstitüsü, Eğitim Bilimleri Enstitüsü
		Yükseköğretim Kurumları Yaz Okulları	Eczacılık Fakültesi, Sağlık Bilimleri Fakültesi, Fen Fakültesi, Mühendislik Fakültesi, Başkent OSB Teknik Bilimler Meslek Yüksekokulu, Eğitim Fakültesi, Hukuk Fakültesi, İktisadi ve İdari Bilimler Fakültesi, Edebiyat Fakültesi, Yabancı Diller Yüksekokulu, Sosyal Bilimler Meslek Yüksekokulu
	Yükseköğretimde Öğrenci Yaşamı	Yükseköğretimde Barınma Hizmetleri	Sağlık, Kültür ve Spor Daire Başkanlığı
		Yükseköğretimde Beslenme Hizmetleri	Sağlık, Kültür ve Spor Daire Başkanlığı
		Yükseköğretimde Kültür ve Spor Hizmetleri	Sağlık, Kültür ve Spor Daire Başkanlığı
Yükseköğretimde Öğrenci Yaşamına İlişkin Diğer Hizmetler		Sağlık, Kültür ve Spor Daire Başkanlığı	
Yükseköğretimde Sağlık Hizmetleri		Sağlık, Kültür ve Spor Daire Başkanlığı	
Yönetim ve Destek Programı	Teftiş, Denetim ve Danışmanlık Hizmetleri	Hukuki Danışmanlık ve Muhakemat Hizmetleri	Hukuk Müşavirliği
		İç Denetim	Özel Kalem (Rektörlük)
	Üst Yönetim, İdari ve Mali Hizmetler	Bilgi Teknolojilerine Yönelik Faaliyetler	Bilgi İşlem Daire Başkanlığı
		Diğer Destek Hizmetleri	İdari ve Mali İşler Daire Başkanlığı
		Genel Destek Hizmetleri	Özel Kalem (Genel Sekreterlik), İdari ve Mali İşler Daire Başkanlığı
		İnsan Kaynakları Yönetimine İlişkin Faaliyetler	Personel Daire Başkanlığı
		İnşaat ve Yapı İşlerinin Yürütülmesi	Yapı İşleri ve Teknik Daire Başkanlığı
		Özel Kalem Hizmetleri	Özel Kalem (Rektörlük), İdari ve Mali İşler Daire Başkanlığı, Personel Daire Başkanlığı
		Strateji Geliştirme ve Mali Hizmetler	Strateji Geliştirme Daire Başkanlığı
		Taşınmaz Mal Gelirleriyle Yürütülecek Hizmetler	İdari ve Mali İşler Daire Başkanlığı
Yükseköğretimde Öğrencilere Yönelik İdari Hizmetler	Sağlık, Kültür ve Spor Daire Başkanlığı, Öğrenci İşleri Daire Başkanlığı		

## Ek 2. Performans Göstergelerinin İzlenmesinden Sorumlu Birimler (1/2)

Program	Alt Program	Performans Göstergeleri	Sorumlu Birim
Araştırma, Geliştirme ve Yenilik	Araştırma Altyapıları	Araştırma altyapısı projesi tamamlanma oranı	Özel Kalem (Rektörlük)
	Yükseköğretimde Bilimsel Araştırma ve Geliştirme	AR-GE'ye harcanan bütçenin toplam bütçeye oranı	Özel Kalem (Rektörlük)
		AR-GE sonucu ortaya çıkan ürünlere ilişkin alınan patent sayısı	Özel Kalem (Rektörlük)
		AR-GE sonucu ticarileştirilen ürün sayısı	Özel Kalem (Rektörlük)
		Araştırma merkezleri gelir miktarı	Özel Kalem (Rektörlük)
		Araştırma merkezlerinin sanayi ile yaptığı proje sayısı	Özel Kalem (Rektörlük)
		BAP kapsamında desteklenen araştırma projeleri sayısı	Özel Kalem (Rektörlük)
		Öğretim elemanı başına düşen AR-GE proje sayısı	Özel Kalem (Rektörlük)
		Patent, faydalı model ve endüstriyel tasarım başvuru sayısı	Özel Kalem (Rektörlük)
		Ulusal ve uluslararası kuruluşlar tarafından desteklenen AR-GE projesi sayısı	Özel Kalem (Rektörlük)
		Uluslararası endekslerde yer alan bilimsel yayın sayısı	Kütüphane ve Dokümantasyon Daire Başkanlığı
Hayat Boyu Öğrenme	Yükseköğretim Kurumları Sürekli Eğitim Faaliyetleri	Dezavantajlı gruplara yönelik sosyal entegrasyon ve kapsayıcılığa ilişkin yapılan faaliyet sayısı	Özel Kalem (Rektörlük)
		Eğitim programlarına başvuran kişi sayısı	Özel Kalem (Rektörlük)
		Mezunlara yönelik gerçekleştirilen faaliyet sayısı	Özel Kalem (Rektörlük)
		Sürekli Eğitim Merkezi (SEM) ve Dil Merkezi (DİLMER) tarafından mesleki eğitime yönelik verilen sertifika sayısı	Özel Kalem (Rektörlük)
		Tamamlanan sosyal sorumluluk projeleri sayısı	Özel Kalem (Rektörlük)
		Üniversitenin çevrecilik alanlarında aldığı ödül sayısı	Özel Kalem (Rektörlük)
Tedavi Edici Sağlık	Tedavi Hizmetleri	Ameliyat sayısı	Erişkin Hastanesi
		Üniversite hastaneleri nitelikli yatak oranı	Erişkin Hastanesi
		Üniversite hastaneleri yatak doluluk oranı	Erişkin Hastanesi
		Yatan hasta sayısı	Erişkin Hastanesi

## Ek 2. Performans Göstergelerinin İzlenmesinden Sorumlu Birimler (2/2)

Program	Alt Program	Performans Göstergeleri	Sorumlu Birim
Yükseköğretim	Öğretim Elemanlarına Sağlanan Burs ve Destekler	SCI, SCI-Expanded, SSCI ve AHCI kapsamındaki dergilerde öğretim elemanı başına düşen yayın sayısı	Kütüphane ve Dokümantasyon Daire Başkanlığı
		Yükseköğretim Kurulu tarafından belirlenecek öncelikli alanlarda sağlanan burslardan yararlanan doktora öğrenci sayısı	Strateji Geliştirme Daire Başkanlığı
		Yükseköğretim Kurulu tarafından sağlanan araştırma desteklerinden yararlananların sayısı	Özel Kalem (Rektörlük)
		Yükseköğretim tarafından sağlanan yurt dışında yabancı dil yeterliliklerinin artırılmasına yönelik burslardan yararlanan sayısı	Strateji Geliştirme Daire Başkanlığı
		Yükseköğretim Kurulu, Türkiye Bilimler Akademisi ve TÜBİTAK bilim, teşvik ve sanat ödülleri sayısı	Özel Kalem (Genel Sekreterlik)
	Ön Lisans Eğitimi, Lisans Eğitimi ve Lisansüstü Eğitim	Doktora eğitimini tamamlayanların sayısı	Strateji Geliştirme Daire Başkanlığı
		Eğitim bilimleri kontenjan doluluk oranı	Öğrenci İşleri Daire Başkanlığı
		Eğitimin program süresinde bitirilme oranı	Öğrenci İşleri Daire Başkanlığı
		Fen bilimleri kontenjan doluluk oranı	Öğrenci İşleri Daire Başkanlığı
		Kütüphanede bulunan basılı ve elektronik kaynak sayısı	Kütüphane ve Dokümantasyon Daire Başkanlığı
		Kütüphanede bulunan öğrenci başına düşen basılı ve elektronik kaynak sayısı	Kütüphane ve Dokümantasyon Daire Başkanlığı
		Kütüphaneden yararlanan kişi sayısı	Kütüphane ve Dokümantasyon Daire Başkanlığı
		Lisansüstü öğrencilerin toplam öğrenciler içindeki payı	Strateji Geliştirme Daire Başkanlığı
		Öğrenci başına düşen eğitim alanı	Yapı İşleri ve Teknik Daire Başkanlığı
		Öğrenci başına düşen kapalı alan	Yapı İşleri ve Teknik Daire Başkanlığı
		Öğrenci değişim programlarından yararlanan öğrencilerin oranı	Özel Kalem (Rektörlük)
		Öğretim üyesi başına düşen öğrenci sayısı	Özel Kalem (Rektörlük)
		Sağlık bilimleri kontenjan doluluk oranı	Öğrenci İşleri Daire Başkanlığı
		Sosyal bilimler kontenjan doluluk oranı	Öğrenci İşleri Daire Başkanlığı
		Teknokent veya Teknoloji Transfer Ofisi (TTO) projelerine katılan öğrenci sayısı	Özel Kalem (Rektörlük)
		Uluslararası kuruluşlarla ortak uygulanan eğitim programı sayısı	Özel Kalem (Rektörlük)
		Yabancı dilde eğitim veren program sayısı	Öğrenci İşleri Daire Başkanlığı
		Yabancı uyruklu akademisyen sayısı	Personel Daire Başkanlığı
		Yabancı uyruklu öğrenci sayısı	Öğrenci İşleri Daire Başkanlığı
		Yan dal ve çift ana dal programından mezun olanların toplam mezun sayısına oranı	Öğrenci İşleri Daire Başkanlığı
	Yükseköğretimde Öğrenci Yaşamı	Barınma hizmetlerinden yararlanan öğrenci sayısı	Sağlık, Kültür ve Spor Daire Başkanlığı
		Beslenme hizmetlerinden yararlanan öğrenci sayısı	Sağlık, Kültür ve Spor Daire Başkanlığı
		Öğrenci başına düşen sosyal donatı alanı	Yapı İşleri ve Teknik Daire Başkanlığı
		Öğrenci kulüp ve topluluk sayısı	Sağlık, Kültür ve Spor Daire Başkanlığı
		Sosyal, kültürel ve sportif faaliyet sayısı	Sağlık, Kültür ve Spor Daire Başkanlığı
		Yükseköğretimde öğrenci başına barınma harcaması	Sağlık, Kültür ve Spor Daire Başkanlığı
		Yükseköğretimde öğrenci başına beslenme harcaması	Sağlık, Kültür ve Spor Daire Başkanlığı
		Yükseköğretimde öğrenci yaşamından memnuniyet oranı	Sağlık, Kültür ve Spor Daire Başkanlığı
Yükseköğretimde öğrencilere sunulan sağlık hizmetinden yararlanan öğrenci sayısının toplam öğrenci sayısına oranı		Erişkin Hastanesi	

### Ek 3. Araştırma ve Uygulama Merkezleri

- 1 Adli Bilişim Araştırma ve Uygulama Merkezi
- 2 Afet Tıbbi Uygulama ve Araştırma Merkezi (HAMER)
- 3 Aile Hizmetleri Uygulama ve Araştırma Merkezi
- 4 Alkol Bilimsel Uygulama ve Araştırma Merkezi
- 5 Anaplastoloji Uygulama ve Araştırma Merkezi
- 6 Arı ve Arı Ürünleri Uygulama ve Araştırma Merkezi (HARÜM)
- 7 Avrupa Birliği İlişkileri Uygulama ve Araştırma Merkezi (HÜAB)
- 8 Baş Dönmesi ve Denge Bozuklukları Uygulama ve Araştırma Merkezi
- 9 Biyoetik Eğitim Uygulama ve Araştırma Merkezi (HÜBAM)
- 10 Biyolojik Çeşitlilik Araştırma ve Uygulama Merkezi (HUBİOM)
- 11 Biyomühendislik Uygulama ve Araştırma Merkezi
- 12 Bulaşıcı Olmayan Hastalıkların Önlenmesi İş Birliği Uygulama ve Araştırma Merkezi
- 13 Çevre Eğitimi, Kuş Araştırma ve Halkalama Merkezi
- 14 Çevre Uygulama ve Araştırma Merkezi
- 15 Çocuk Gelişimi Uygulama ve Araştırma Merkezi
- 16 Çocuk Hakları Uygulama ve Araştırma Merkezi
- 17 Çocuk Sağlığı ve Hastalıkları Uygulama ve Araştırma Merkezi
- 18 Çocuk ve Gençlerde Akademik Yapıyı Güçlendirme Uygulama ve Araştırma Merkezi
- 19 Çocuklarda Rehabilitasyon Uygulama ve Araştırma Merkezi
- 20 Deney Hayvanları Uygulama ve Araştırma Merkezi
- 21 Dış Hekimliği Fakültesi Eğitim, Uygulama ve Araştırma Merkezi
- 22 Dış Hekimliği Lazer Uygulamaları Uygulama ve Araştırma Merkezi
- 23 Doğal Afetler Araştırma ve Uygulama Merkezi (HÜDAM)
- 24 Doku ve Organ Nakli Eğitim Uygulama ve Araştırma Merkezi
- 25 Dudak Damak Yarıkları ve Kranioyomaksillofasial Şekil Bozukluğu Tedavi Uygulama ve Araştırma Merkezi
- 26 Enerji Piyasaları Uygulama ve Araştırma Merkezi (EPUAM)
- 27 Engelliler Araştırma ve Uygulama Merkezi
- 28 Erken Çocukluk Politikaları Uygulama ve Araştırma Merkezi
- 29 Estetik Cerrahi Uygulama ve Araştırma Merkezi
- 30 Fankoni Aplastik Anemi ve Diğer Konjenital Kemik İliği Yetmezlikleri Tanı Tedavi Uygulama ve Araştırma Merkezi
- 31 Farmasötik ve Biyofarmasötik Bilimler Teknoloji, Uygulama ve Araştırma Merkezi (FATUM)
- 32 Geleneksel ve Tamamlayıcı Tıp Uygulama ve Araştırma Merkezi
- 33 Genobilim ve Nadir Hastalıklar Uygulama ve Araştırma Merkezi
- 34 Gençlik Araştırmaları ve Uygulama Merkezi
- 35 Geriatrik Bilimler Uygulama ve Araştırma Merkezi (HÜGEBAM)
- 36 Göç ve Siyaset Araştırmaları Merkezi (HÜGO)
- 37 Hastaneler Uygulama ve Araştırma Merkezi
- 38 Hemşirelikte Eğitim, Uygulama ve Araştırma Merkezi
- 39 HIV-AIDS Tedavi ve Araştırma Merkezi (HATAM)
- 40 Mesleklerarası İşbirliği ve Simülasyon Eğitim, Uygulama ve Araştırma Merkezi
- 41 İleri Teknolojiler Uygulama ve Araştırma Merkezi
- 42 İngiliz Edebiyatı ve Kültürü Uygulama ve Araştırma Merkezi
- 43 İnsan Hakları ve Felsefi Uygulama ve Araştırma Merkezi
- 44 İş Sağlığı ve Güvenliği Meslek Hastalıkları Uygulama ve Araştırma Merkezi (HİSAM)
- 45 İşletmecilik Meslek Etiği Uygulama ve Araştırma M (HÜEM)
- 46 Kadın Sorunları Uygulama ve Araştırma Merkezi (HUKSAM)
- 47 Kanserde İleri Teknolojiler Uygulama ve Araştırma Merkezi
- 48 Kariyer Gelişimi Uygulama ve Araştırma Merkezi
- 49 Kent Araştırmaları Uygulama ve Araştırma Merkezi
- 50 Klinik Araştırmalar Uygulama ve Araştırma Merkezi
- 51 Kök Hücre Araştırma ve Uygulama Merkezi (PEDİ-STEM)
- 52 Lenfödem Tanı ve Tedavi Uygulama ve Araştırma Merkezi
- 53 Medisinal Kimya Araştırma, Geliştirme ve Uygulama Merkezi (MAGUM)
- 54 MS Hastalıkları Uygulama ve Araştırma Merkezi
- 55 Mezotelyoma ve Medikal Jeoloji Uygulama ve Araştırma Merkezi
- 56 Mikro-Analiz, Sosyal Etkileşim ve Öğrenme Uygulama ve Araştırma Merkezi
- 57 Moleküler Görüntüleme Uygulama ve Araştırma Merkezi
- 58 Moleküler Patoloji Uygulama ve Araştırma Merkezi
- 59 Müzik Kültürü Araştırma ve Uygulama Merkezi
- 60 Müzik ve Sahne Sanatları Uygulama ve Araştırma Merkezi
- 61 Nörolojik ve Psikiyatrik Uygulama ve Araştırma Merkezi
- 62 Nükleer Sistemler Uygulama ve Araştırma Merkezi
- 63 Okul Sosyal Hizmeti Uygulama ve Araştırma Merkezi
- 64 Piyasa Ekonomisini ve Girişimciliği Geliştirme Merkezi
- 65 Podiatri Uygulama ve Araştırma Merkezi
- 66 Psikolojik Danışma ve Rehberlik Uygulama ve Araştırma Merkezi (PDRMER)
- 67 Sağlık Ekonomisi ve Sağlık Politikası Araştırma ve Uygulama Merkezi
- 68 Sepsis Çalışmaları Uygulama ve Araştırma Merkezi
- 69 Sosyal Politikalar Uygulama ve Araştırma Merkezi
- 70 Sosyal Sorumluluk Araştırma ve Uygulama Merkezi
- 71 Sözlük Bilimi Uygulama ve Araştırma Merkezi
- 72 Stratejik Araştırma Merkezi
- 73 Stres Araştırmaları Uygulama ve Araştırma Merkezi
- 74 Tahkim Uygulama ve Araştırma Merkezi (HÜTKAM)
- 75 Tarihi ve Kültürel Mirası Araştırma Merkezi (HÜTKAM)
- 76 Tıbbi Genetik Uygulama ve Araştırma Merkezi
- 77 Tıp Hukuku Uygulama ve Araştırma Merkezi
- 78 Toprak Etiği Uygulama ve Araştırma Merkezi
- 79 Transgenik Hayvan Teknolojileri Uygulama ve Araştırma Merkezi
- 80 Tüketici-Pazar-Araştırma-Danışma-Test ve Eğitim Merkezi (TÜPADEM)
- 81 Türk-Alman İlişkileri Uygulama ve Araştırma Merkezi
- 82 Türkçe ve Yabancı Dil Öğretimi Uygulama ve Araştırma Merkezi (HÜTÖMER)
- 83 Türkiye Doping Kontrol Merkezi
- 84 Tütün Kontrolü, Eğitim, Uygulama ve Araştırma Merkezi
- 85 Uluslararası Karst Su Kaynakları Uygulama ve Araştırma Merkezi (UKAM)
- 86 Uluslararası Madencilik Uygulama ve Araştırma Merkezi
- 87 Uzaktan Eğitim Uygulama ve Araştırma Merkezi
- 88 Özel Yetenekli Çocuklar Uygulama ve Araştırma Merkezi
- 89 Vaskülit Tanı ve Tedavi Uygulama ve Araştırma Merkezi
- 90 Yaşam Boyu Öğrenme Merkezi
- 91 Yaşam Desteği Uygulama ve Araştırma Desteği
- 92 Yerbilimleri Uygulama ve Araştırma Merkezi
- 93 Yerel Yönetimler Uygulama ve Araştırma Merkezi
- 94 Yutma Bozuklukları Araştırma ve Uygulama Merkezi
- 95 Yeni ve Temiz Enerji Uygulama ve Araştırma Merkezi

