



HACETTEPE ÜNİVERSİTESİ
STRATEJİ GELİŞTİRME DAİRE BAŞKANLIĞI

2024 YILI YATIRIM PROGRAMI İZLEME ve DEĞERLENDİRME RAPORU



SUNUŞ

1967 yılında kurulan, Ülkemizin en büyük ve köklü üniversitelerinden biri olan ve Sıhhiye ve Beytepe Yerleşkelerinde hizmetlerini sürdüren Hacettepe Üniversitesi, 6.261.953,40 m² açık alana ve 964.797,86 m² kapalı alana sahiptir. 2024 yılı rakamlarına göre Üniversitemizde; 3.622 akademik, 4.818 idari personeli ile 6 geçici işçi, 1.730 sürekli işçi ve 530 sözleşmeli personel olmak üzere toplam 10.706 personel görev yapmakta ve güncel olarak önlisans, lisans ve lisansüstü seviyede 50.882 öğrenci eğitim ve öğretimini sürdürmektedir.

Üniversitemiz eğitim, öğretim, araştırma, geliştirme, sağlık, spor, kültür ve sanat hizmetlerinin yanı sıra üniversite yaşamı ve sosyal tesislerin işletilmesi gibi konularda, 2024 Yılı Yatırım Programı kapsamında Eğitim (7 adet), Sağlık (2 adet) ve DKH-Sosyal ve Teknolojik Araştırma (4 adet) sektörlerinde, toplam 13 adet yatırım projesi yürütülmüştür. Bu yatırım projeleriyle Üniversitemizin fiziki, teknolojik ve araştırma altyapısının geliştirilmesine yönelik çalışmalar gerçekleştirilmiştir. Bu kapsamda derslik, laboratuvar, altyapısı yapımı, gayrimenkul bakım-onarımı, makine-teçhizat alımı ve makine-teçhizat bakım-onarımları gerçekleştirilmiştir. Ayrıca kütüphane koleksiyonunun genişletilmesi, basılı ve elektronik yayın alımı, yönetim bilgi sistemi temini yanında, bilgi işlem birimi tarafından kendi yazılım ihtiyacına yönelik olarak yazılımlar geliştirilmiş ve mevcut yazılımların güncellemeleri yapılmıştır.

Üniversitemiz 2024 yılı boyunca yürütülen faaliyetler doğrultusunda incelemekte olduğunuz iş bu Yatırım İzleme ve Değerlendirme Raporu; 5018 sayılı Kamu Mali Yönetimi ve Kontrol Kanunu'nun 25'inci maddesi gereğince doğruluk, şeffaflık ve hesap verilebilirlik ilkelerine uygun olarak hazırlanmıştır. Raporun hazırlanmasında emeği geçen herkese teşekkür eder, Üniversitemiz açısından yararlı sonuçlara vesile olmasını temenni ederim.

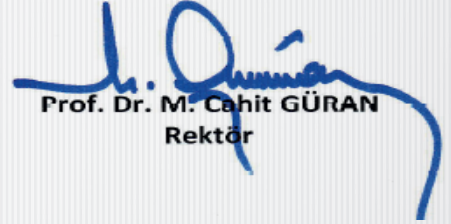
Prof. Dr. M. Cahit GÜRAN
Rektör

İÇİNDEKİLER

SUNUŞ	3
I. GENEL DEĞERLENDİRME	7
1.1. Üniversitemiz Yatırımlarının Finansman Kaynakları	7
1.2. Kuruluşun Mevcut Üretim/Hizmet Kapasitesi	11
1.3. Üniversitemiz 2024 Yılı Yatırımlarıyla Hedeflenen ve Gerçekleşen Kapasite Artışı	14
1.4. Üniversitemiz 2024 Yılı Yatırım Uygulamaları	19
1.4.1. Eğitim Sektörü	20
1.4.2. Sağlık Sektörü	21
1.4.3. DKH-Sosyal Teknolojik Araştırma Projeleri	21
1.4.4. Kamulaştırma	21
II. 2024 YILI PROJE UYGULAMALARI	23
2.1. Eğitim Sektörü	23
2.1.1. 2024H03-233298 Çeşitli Ünitelerin Etüt Projesi	23
2.1.2. 2020H03-151202 Yerleşke Altyapısı	23
2.1.3. 2005H03-736 Derslik ve Merkezi Birimler	23
2.1.4. 2024H03-233889 Muhtelif İşler	24
2.1.5. 2020H03-151215 Büyük Onarım	25
2.1.6. 2024H03-233300 Yayın Alımları	27
2.1.7. 2023H05-214575 Açık ve Kapalı Spor Tesisleri	27
2.2. Sağlık Sektörü	27
2.2.1. 2023I00-214267 Hastaneler Büyük Onarımı-3 Projesi	27
2.2.2. 2024I00-217815 Muhtelif İşler	28
2.3. DKH-Sosyal Teknolojik Araştırma Projeleri	29
2.3.1. 2010K12-1307 Merkezi Araştırma Laboratuvarı	29
2.3.2. 2024K12-234147 İleri Kütle Spektrometresi Araştırma Laboratuvarı	29
2.3.3. 2016K12-2845 Faz-I Klinik Merkezi	29
2.3.4. 2024K12-234146 Rektörlük Bilimsel Araştırma Projeleri	29
III. SORUNLAR ve ÇÖZÜME YÖNELİK ÖNERİLER	30

TABLolar

Tablo 1. 2022-2024 Bütçe Ödeneđi	8
Tablo 2. 2022-2024 Bütçe Giderleri	9
Tablo 3. 2022-2024 Bütçe Gelirleri	9
Tablo 4. Mülkiyet Durumuna Göre Taşınmazların Dağılımı	11
Tablo 5. Kapalı Mekanların Hizmet Alanlarına Göre Dağılımı	12
Tablo 6. Kütüphane Kaynaklarının Dağılımı	13
Tablo 7. Çeşitli Ünitelerin Etüt Projesi	14
Tablo 8. Derslik ve Merkezi Birimler	14
Tablo 9. Yerleşke Altyapısı	14
Tablo 10. Muhtelif İşler	15
Tablo 11. Büyük Onarım	15
Tablo 12. Yayın Alımı	15
Tablo 13. Açık ve Kapalı Spor Tesisleri	16
Tablo 14. Hastaneler Büyük Onarımı-3	16
Tablo 15. Muhtelif İşler	16
Tablo 16. Merkezi Araştırma Laboratuvarı	17
Tablo 17. Faz-1 Klinik Merkezi	17
Tablo 18. İleri Kütle Spektrometresi Araştırma Laboratuvarı	17
Tablo 19. Rektörlük Bilimsel Araştırma Projeleri	18
Tablo 20. 2022-2024 Yılı Sektör Bazda-Özel Bütçe Yatırım Projelerinin Dağılımı	15
Tablo 21. Yatırım Projeleri Ödenek ve Gerçekleşmeler	18

ŞEKİLLER

Şekil 1. Bütçe Ödeneklerinin Gelişimi	8
Şekil 2. Yatırım Bütçe Ödeneklerinin Gelişimi	7
Şekil 3. 2022-2024 Bütçe Gelir Gerçekleşmesi	10
Şekil 4. Kapalı Alan Dağılımı	12
Şekil 5. Sermaye Giderleri Kapsamında Yapılan Harcamalar Oranı	20

I. GENEL DEĞERLENDİRME

1.1. Üniversitemiz Yatırımlarının Finansman Kaynakları

2024 Yılı Merkezi Yönetim Bütçe Kanunu ile Üniversitemize tahsis edilen toplam ödenek bir önceki yıla göre %157,08 artarak 10.128.580.000.- TL olmuştur. Cumhurbaşkanlığı Strateji ve Bütçe Başkanlığınca 2024/7 sayılı Tasarruf Tedbirleri Genelgesi kapsamında bloke edilen 113.933.499 TL düşülmesiyle 10.014.646.501 TL ödenek kalmıştır.

Üniversitemizin yılsonu bütçe ödeneği; 2024 yılı içerisinde yapılan (likit, finans fazlası, şartlı bağış vb.) ödenek ilavesi ile birlikte 11.311.460.621.- TL'ye ulaşmıştır.

Üniversitemizde 2024 yılında yapılan giderler ise bir önceki yıla göre %85,89 artarak 10.555.331.429.- TL olmuştur.

Buna göre;

- 2024 yılı başlangıç ödeneğine (11.311.460.621.-TL/10.014.646.501.-TL) göre %12,95 artışla yıl sonu kullanılabilir bütçe ödeneği gerçekleşmiştir.
- Toplam bütçe ödeneğine (10.555.331.429.-TL/11.311.460.621.-TL) göre ise %93,32 oranında yıl sonu bütçe harcaması gerçekleşmiştir.

2024 yılında toplam bütçe içerisindeki yatırım ödeneği ise; bir önceki yıla göre %96,61 artarak 1.028.673.000 TL olmuştur. Cumhurbaşkanlığı Strateji ve Bütçe Başkanlığınca 2024/7 sayılı Tasarruf Tedbirleri Genelgesi kapsamında bloke edilen 38.699.999 TL düşülmesiyle 989.973.011 TL ödenek kalmıştır.

Üniversitemizin yılsonu yatırım bütçe ödeneği; 2024 yılı içerisinde yapılan (likit, finans fazlası, şartlı bağış vb.) ödenek ilavesi ile birlikte 1.644.387.198.- TL'ye ulaşmıştır.

Üniversitemizde 2024 yılında yapılan yatırım giderleri ise bir önceki yıla göre %19,61 artarak 1.232.274.585.-TL olmuştur.

Buna göre;

- 2024 yılı yatırım başlangıç ödeneğine (989.973.011 TL / 1.644.387.198.- TL) %66,10 oranında artışla yıl sonu kullanılabilir bütçe yatırım ödeneği gerçekleşmiştir.
- Toplam bütçe yatırım ödeneğine (1.644.387.198.-TL/1.232.274.585.-TL) göre ise %74,94 oranında yıl sonu bütçe harcaması gerçekleşmiştir.

2022-2024 döneminde üniversitemiz bütçe ödeneklerinin gelişimi aşağıdaki grafik ve tabloda gösterilmiştir.

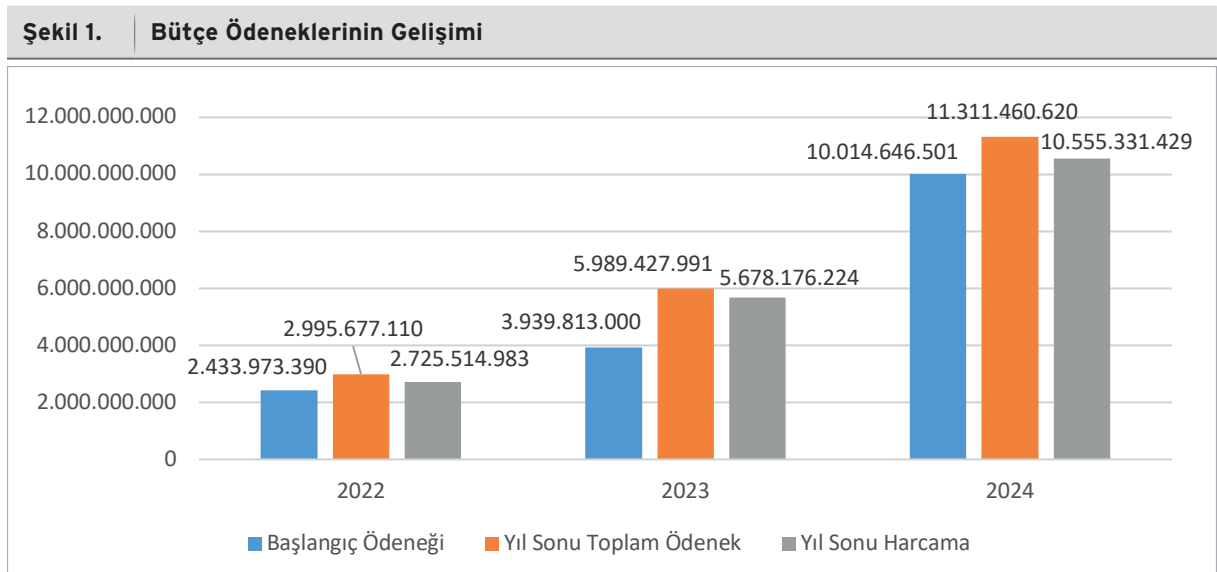

2022- 2024 döneminde üniversitemiz yatırım bütçe ödeneklerinin gelişimi aşağıdaki grafik ve tabloda gösterilmiştir.

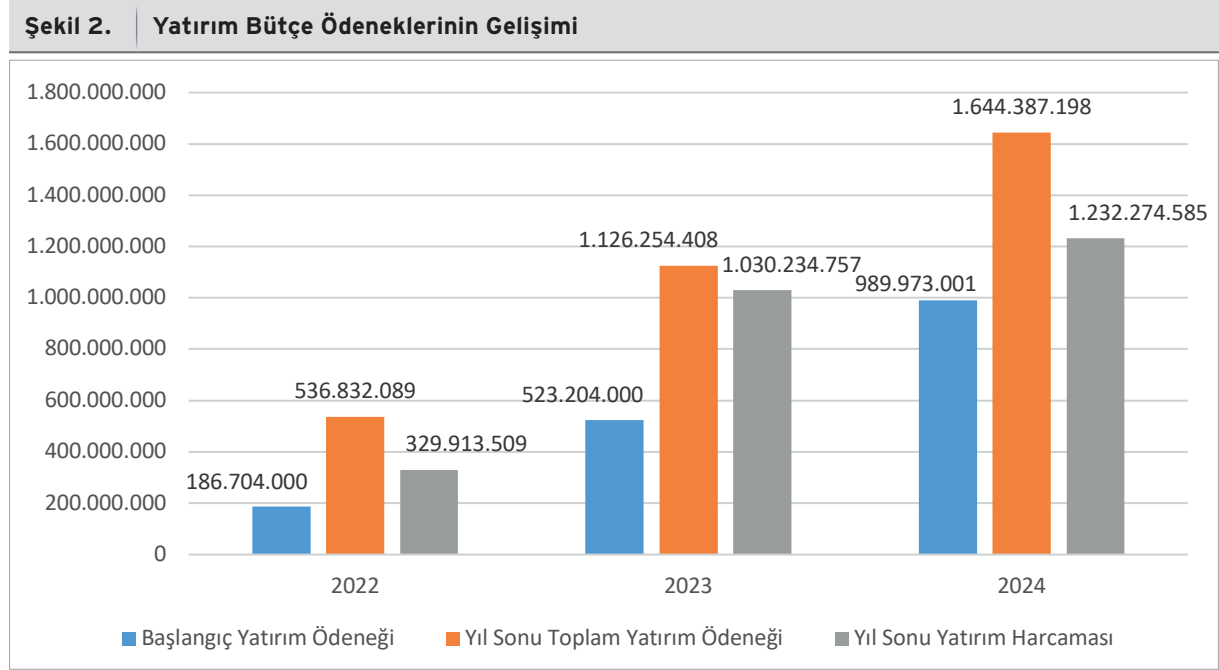

Tablo 1. 2022-2024 Bütçe Ödeneği

Bütçe		2022	2023	2024
Başlangıç Ödeneği		1.661.837.000	3.939.813.000	10.128.580.000
Eklenen Ödenek	Ek Bütçe	772.136.390	130.000.000	0
	Diğer Eklenen	576.653.720	1.919.614.991	1.296.814.119
Kesinti/Bloke Ödenek (*)		0	0	113.933.499
Bütçe Gerçekleşmesi	Yıl Sonu Toplam Ödenek	3.010.627.110	5.989.427.991	11.311.460.620
	Yıl Sonu Harcama	2.725.514.983	5.678.176.224	10.555.331.429
	Harcama Oranı	90,53	94,80	93,32

(*) Cumhurbaşkanlığı Tasarruf Tedbirleri Genelgesi doğrultusunda

Üniversitemizde yapılan harcamaların gerçekleşme dağılımı incelendiğinde;

- Personel Giderleri 60,18 oranında
- Sosyal Güvenlik Kurumlarına Devlet Primi Giderleri %7,30 oranında
- Mal ve Hizmet Alım Giderleri 6,04 oranında
- Cari Transferler %14,80 oranında
- Sermaye Giderleri %11,67 oranında

harcama gerçekleştiği görülmektedir.

Üniversitemizde yapılan harcamalarda 2024 yılında bir önceki yıla göre;

- Personel Giderleri %93,03 oranında
- Sosyal Güvenlik Kurumlarına Devlet Primi Giderleri %71,04 oranında
- Mal ve Hizmet Alım Giderleri %28,97 oranında
- Cari Transferler %279,26 oranında
- Sermaye Giderleri %19,61 oranında

artış gerçekleştiği görülmektedir.

Tablo 2. 2022-2024 Bütçe Giderleri

Ekonomik Sınıflandırma	2022	2023	2024	2023-2024 Artış Oranı (%)	Dağılım (%)
Personel Giderleri	1.589.127.112	3.290.539.395	6.351.791.912	93,03	60,18
Sosyal Güvenlik Kur. Devlet Primi Giderleri	248.252.806	450.797.203	771.036.630	71,04	7,30
Mal ve Hizmet Alım Giderleri	343.499.709	494.689.725	638.010.121	28,97	6,04
Cari Transferler	214.721.848	411.915.144	1.562.218.181	279,26	14,80
Sermaye Giderleri	329.913.510	1.030.234.757	1.232.274.585	19,61	11,67
Toplam	2.725.514.985	5.678.176.224	10.555.331.429	85,89	100,00

Üniversitemizin 2024 yılında;

- Özgelir olarak planlanan 353.956.000.-TL'nin, %220,09 oranında artarak 779.017.337.- TL olarak gerçekleştiği
- Hazine Yardımı olarak planlanan 9.774.624.000.-TL'nin, % 6,18 oranında azalarak 9.268.602.000.- TL olarak gerçekleştiği

görülmemektedir.

Bu tutarla 2024 Yılı Merkezi Yönetim Bütçe Kanunu ile planlanan gelirin altında bir gelir gerçekleşmiştir. Bu sonucun doğmasında, hazineden elde edilen gelirlerin gerçekleşen gelirlerden düşük gerçekleşmesi belirleyici olmuştur.

Üniversitemiz bütçe gelirlerinin 2022-2024 dönemindeki gelişimi aşağıdaki tablo ve şekilde gösterilmiştir.

Tablo 3. 2022-2024 Bütçe Gelirleri

Gelir		2022	2023	2024	2023-2024 Artış Oranı (%)
Planlanan	Özgelir	117.084.000	199.458.000	353.956.000	77,46
	Hazine	1.544.753.000	3.740.355.000	9.774.624.000	161,33
	Toplam	1.661.837.000	3.939.813.000	10.128.580.000	157,08
Gerçekleşen	Özgelir	226.188.884	441.324.724	779.017.337	76,52
	Hazine	2.395.048.500	4.924.200.130	9.268.602.000	88,23
	Toplam	2.621.237.384	5.365.524.854	10.047.619.337	87,26
Gerçekleşme Oranı	Özgelir	193,19	221,26	220,09	-0,53
	Hazine	155,04	131,65	94,82	-27,97
	Toplam	157,73	136,19	99,20	-27,16

* 2024 yılında 2024/7 sayılı Cumhurbaşkanlığı Tasarruf Tedbirleri Genelgesi kapsamında Cumhurbaşkanlığı Strateji Bütçe Başkanlığı tarafından 113.933.499 TL ödeneğe bloke konulmuştur.

Şekil 3. 2022-2024 Bütçe Gelir Gerçekleşmesi

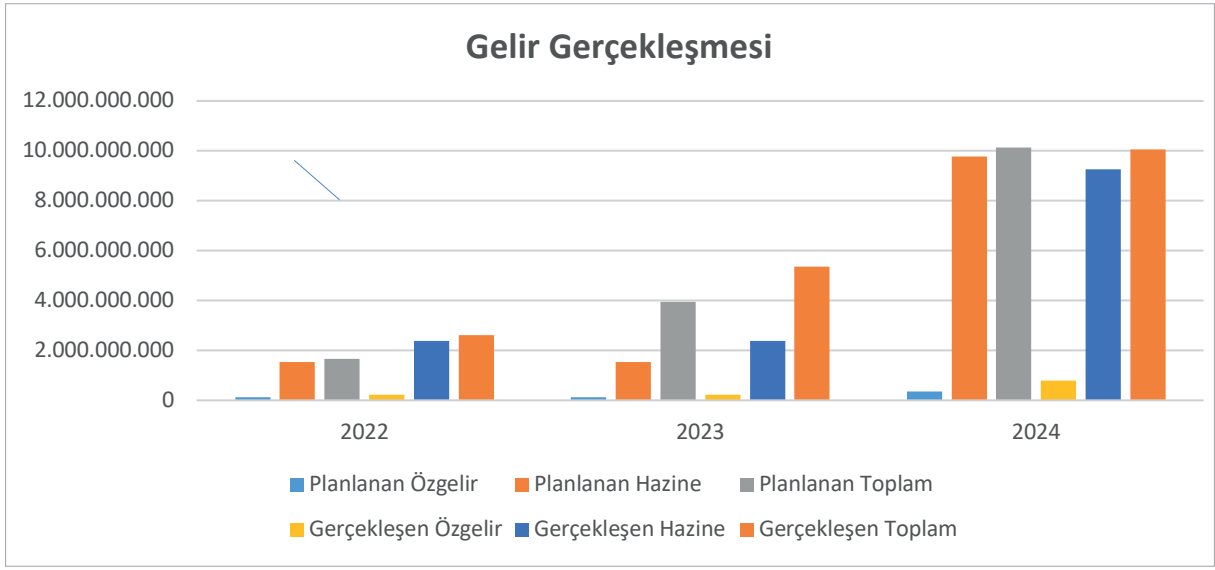

1.2. Kuruluşun Mevcut Üretim/Hizmet Kapasitesi

1967 yılında kurulan ve Ülkemizin en büyük ve köklü üniversitelerinden biri olan Üniversitemiz; 17 Fakülte (Beytepe Tıp Fakültesi öğrenci almamaktadır.), 15 Enstitü, 1 Konservatuvar, 2 Yüksekokul (Mesleki Teknoloji Yüksekokulu öğrenci almamaktadır.), 6 Meslek Yüksekokulu (Polatlı Sağlık Hizmetleri Meslek Yüksekokulu ve Polatlı Teknik Bilimler Meslek Yüksekokulu öğrenci almamaktadır.) ve 95 Araştırma ve Uygulama Merkezi ile faaliyetlerini sürdürmektedir.

Hacettepe Üniversitesi 6.261.953,40 m² taşınmaz alana ve 964.797,86 m² kapalı alana sahiptir. Üniversitemizde 3.622 akademik, 47 sözleşmeli akademik ve 4.818 idari personeli ile 6 geçici işçi, 483 sözleşmeli personeli, 352 güvenlik hizmetleri personeli, 579 temizlik hizmetleri, 3 bilişim hizmetleri, 98 açıcılık ve bulaşıkçılık hizmetleri ve 698 diğer hizmetlerde görev yapan personel olmak üzere toplam 10.706 personel görev yapmaktadır. Üniversitemizde 50.882 öğrenci eğitim ve öğretimini sürdürmektedir.

Üniversitemiz Erişkin Hastanesi, İhsan Doğramacı Çocuk Hastanesi, Onkoloji Hastanesi, Beytepe Semt Polikliniği, Fizik, Tedavi ve Rehabilitasyon Fakültesi ve Diş Hekimliği Fakültesi'nde toplam 1.061 yatak mevcuttur. Hastanelerimizde yıllık yaklaşık 1.318.356 hasta ayaktan, 49.065 hasta yatarak tedavi edilmektedir.

Üniversitemizin üretkenliğini artıracak teknolojiyi ve gerekli altyapıyı sağlamaya yönelik olarak, etüt ve projeler, mevcut tesislerin işletme hizmetleri ile bakım ve onarım hizmetleri gibi hizmetler;

- Eğitim sektöründe altyapı, derslik ve amfiler,
- Sağlık sektöründe hastaneler, sağlık merkezleri vb.
- Açık ve kapalı spor merkezleri,
- Çevre ve ulaşım düzenlemeleri yapımları,
- DKH-Sosyal Teknolojik Araştırmada araştırma projeleri desteği ile verilmektedir.

Tablo 4. Mülkiyet Durumuna Göre Taşınmazların Dağılımı

Yerleşke Adı	Mülkiyet Durumuna Göre Taşınmazın Alanı (m ²)			Toplam (m ²)
	Üniversite	Maliye/Hazine	Diğer	
Sihhiye Yerleşkesi	298.857,85	0	0	298.857,85
Beytepe Yerleşkesi	5.225.100,02	388.776,00	0	5.613.876,02
Jandarma Karakolu Eski	37.496,10	0	0	37.496,10
Sosyal Bil. MYO (Opera)	0	3.950,00	0	3.950,00
Angora Evleri Civarı	14.697,00	0	0	14.697,00
Bartın-İnkumu	30.033,71	0	0	30.033,71
Elmadağ (Yakupabdal) Kayak Merkezi	52.203,49	0	0	52.203,49
Bilkent Üniv.İçi İ.Pi. Artığı	8.830,42	0	0	8.830,42
Gülveren/Mamak	10.737,33	0	0	10.737,33
Atakum/Samsun	5.320,00	0	0	5.320,00
MSB Harita Gen. Kom. (Bilkent Yanı)	172.033,48	0	0	172.033,48
Başkent OSB MYO	0	0	11.092,00	11.092,00
Sincan MYO			2.826,00	2.826,00
Toplam	5.855.309,40	392.726,00	13.918,00	6.261.953,40

Toplam kapalı alanların hizmet alanlarına göre dağılımına bakıldığında;

- Eğitime ayrılan kapalı alan 375.569,41
 - Sağlığa ayrılan kapalı alan 163.662,57
 - Araştırmaya ayrılan kapalı alan 43.829,91
 - Spora ayrılan kapalı alan 28.441,10
 - Barınma, Beslenme ve Kültür için ayrılan 167.074,00
 - İdari (İdari, Tesis, Depo vb) ayrılan kapalı alan 186.220,87
- m² olduğu görülmektedir.

Tablo 5. Kapalı Mekanların Hizmet Alanlarına Göre Dağılımı

Hizmet Alanı	Sıhhiye Yerleşkesi	Beytepe Yerleşkesi	Diğer	Toplam
Eğitim	70.109,71	285.666,70	19.793	375.569,41
Araştırma	21.408,00	22.421,91	-	43.829,91
Sağlık	160.449,97	3.212,60	-	163.662,57
Barınma	36.234,62	77.163,34	-	113.397,96
Beslenme	15.731,04	13.483	-	29.214,04
Kültür	3.230,00	21.232	-	24.462,00
Spor	3.787,10	23.400	1.254,00	28.441,10
Diğer (İdari, Tesis, Depo)	66.769,64	117.524,78	1.926,45	186.220,87
Toplam	377.720,08	564.104,33	22.973,45	964.797,86

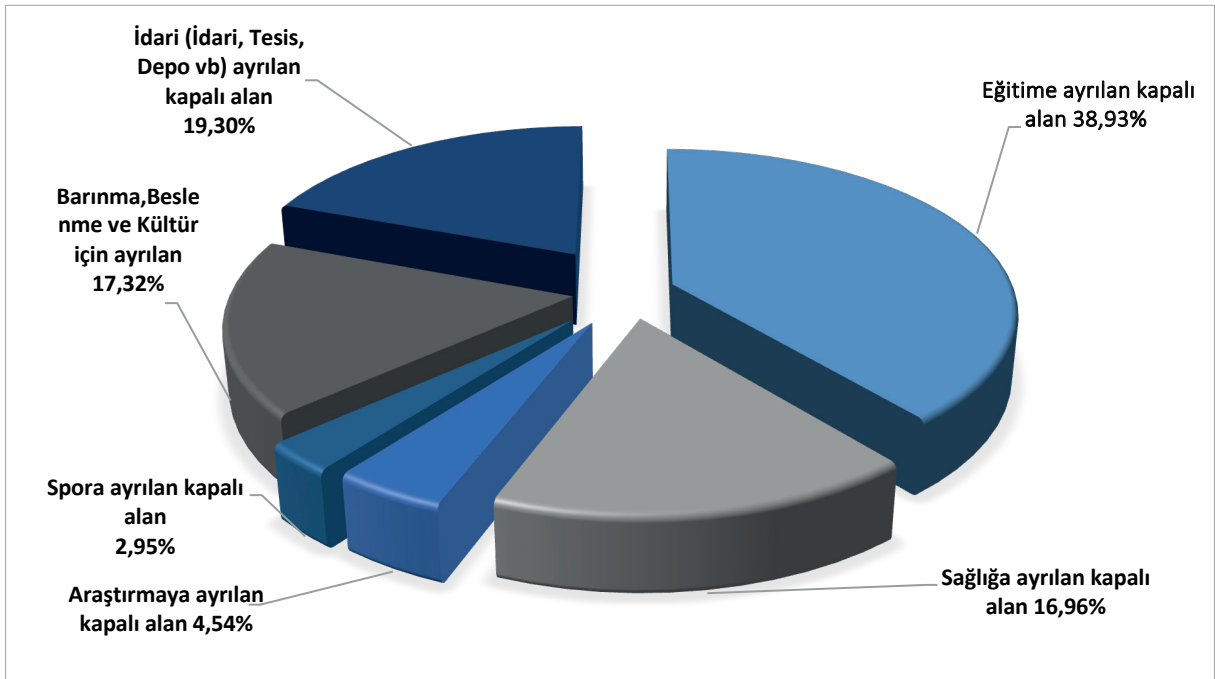
Şekil 4. Kapalı Alan Dağılımı

Hacettepe Üniversitesi Kütüphaneleri;

- Beytepe Kütüphanesi
- Sağlık Bilimleri Kütüphanesi
- Ankara Devlet Konservatuarı Kütüphanesi
- Hukuk Fakültesi Kütüphanesi

Kitaplar, dergiler, tezler, görsel ve işitsel vb. kaynaklara ilişkin üç yıllık karşılaştırmalı verilerine aşağıdaki tabloda yer verilmiştir.

Koleksiyon Türü		Koleksiyon Sayısı		
		2022	2023	2024
Basılı Kitap		218.864	221.016	225.380
Nota		12.748	12.748	12.748
Plak		1.453	1.453	1.453
El Yazması		74	74	74
Basılı Nadir Eser		101	101	101
e-Kitap	Satın	136.509	136.529	140.637
	Abonelik	54.878	16.956	17.896
	EKUAL	47.565	42.683	43.748
	Bağış	14.486	14.486	14.486
	Toplam	253.438	210.654	216.767
Dergi/e-dergi	Basılı (Abonelik)	48	47	43
	Ciltli	90.647	90.647	90.647
	VT içindeki e-dergiler	76.629	81.156	81.638
	Kurumsal e-abonelik	21	21	23
	Toplam	167.345	171.871	172.351
Tez	Basılı	18.923	18.923	18.923
	HUAES-Tez (Açık Erişim)	10.079	11.695	13.465
Görsel İşitsel Kaynak	DVD	3.848	3.848	3.848
	Görme Engelli Koleksiyonu	1.354	1.357	1.655
Veri Tabanı Sayısı	Satın	27	27	27
	Abonelik	33	37	37
	Bağış	1	1	1
	EKUAL	43	44	45
	Toplam	104	109	110

1.3. Üniversitemiz 2024 Yılı Yatırımlarıyla Hedeflenen ve Gerçekleşen Kapasite Artışı

Üniversitemizde 2024 Yılı Yatırım Programı Eğitim/Yükseköğretim Sektörü kapsamında yapılan işler aşağıda yer alan tablolarda belirtilmiştir.

Tablo 7. Çeşitli Ünitelerin Etüt Projesi

Proje Numarası	2024H03-233298
Proje Adı	Çeşitli Ünitelerin Etüt Projesi
Başlama-Bitiş Yılı	2024-2024
Proje Tutarı	4.500.000
Proje Önceki Yıllar Harcaması	0
2024 Yılı Proje Ödeneği	4.500.000
Hedeflenen İşler	Gerçekleştirilen İşler
ETÜT Projeler	- ETÜT ve İmar uygulama planları yapımı, - Proje ve Şartname Hazırlanması İşleri, - Uygulama Projeleri ve İhale Dosyası Hazırlanması Hizmet Alımı İşleri için 3.138.216 TL ödenek kullanılmıştır.

Tablo 8. Derslik ve Merkezi Birimler

Proje Numarası	2005H03-736
Proje Adı	Derslik ve Merkezi Birimler
Başlama-Bitiş Yılı	2005-2025
Proje Tutarı	574.680.174
Proje Önceki Yıllar Harcaması	209.421.131
2024 Yılı Proje Ödeneği	144.057.442
Hedeflenen İşler	Gerçekleştirilen İşler
- Eğitim Fakültesi Binası	- Eğitim Fakültesi bina inşaatına 2024 yılında 5.205.391,36 TL ödenek kullanılmış olup inşaat tamamlanmıştır.
- Çok Disiplinli Araştırma Merkezi	- 2024 Yılı Yatırım Programı Proje Tutarı 360.000.000 TL olup, 2024 yılında 95.467.242 TL ödeme yapılmıştır.

Tablo 9. Yerleşke Altyapısı

Proje Numarası	2020H03-151202
Proje Adı	Kampüs Altyapısı
Başlama-Bitiş Yılı	2020-2025
Proje Tutarı	162.912.072
Proje Önceki Yıllar Harcaması	42.912.072
2024 Yılı Proje Ödeneği	120.000.000
Hedeflenen İşler	Gerçekleştirilen İşler
Doğalgaz Dönüşümü, Elektrik Hattı, Yerleşke İçi Yol, Kanalizasyon Hattı, Su İsale Hattı ve Telefon Hattı	- Doğalgaz Dönüşümü, Elektrik Hattı, Kampüs İçi Yol, Kanalizasyon Hattı, Su İsale Hattı ve Telefon Hattı için 119.121.040 TL ödenek kullanılmıştır.

Tablo 10. Muhtelif İşler

Proje Numarası	2024H03-233889
Proje Adı	Muhtelif İşler
Başlama-Bitiş Yılı	2024-2024
Proje Tutarı	102.604.267
Proje Önceki Yıllar Harcaması	0
2024 Yılı Proje Ödeneği	98.856.267
Hedeflenen İşler	Gerçekleştirilen İşler
Bakım Onarım, BİT, Kesin Hesap, Makine Teçhizat	<ul style="list-style-type: none"> - Bilgisayar alımı: 25.625.435 TL ödenek kullanılmıştır. - Yazılım alımı: 22.552.981 TL ödenek kullanılmıştır. - Mamul mal alımı: 21.304.586 TL ödenek kullanılmıştır. - OSB Destekleri : 1.675.818 TL kullanılmıştır. - Menkul mal bakım onarım: 1.486.079 TL ödenek kullanılmıştır.

Tablo 11. Büyük Onarım

Proje Numarası	2020H03-151215
Proje Adı	Büyük Onarım
Başlama-Bitiş Yılı	2020-2025
Proje Tutarı	404.932.993
Proje Önceki Yıllar Harcaması	204.332.993
2024 Yılı Proje Ödeneği	200.600.000
Hedeflenen İşler	Gerçekleştirilen İşler
Büyük Onarım, Güçlendirme, Restorasyon	- Büyük Onarım, Güçlendirme, Restorasyon için 181.163.034 TL ödenek kullanılmıştır.

Tablo 12. Yayın Alımı

Proje Numarası	2024H03-233300
Proje Adı	Yayın Alımı
Başlama-Bitiş Yılı	2024-2024
Proje Tutarı	31.499.600
Proje Önceki Yıllar Harcaması	0
2024 Yılı Proje Ödeneği	31.499.600
Hedeflenen İşler	Gerçekleştirilen İşler
Basılı Yayın Alımı, Elektronik Yayın Alımı	- Kütüphane Dokümantasyon Daire Başkanlığı tarafından basılı ve elektronik yayın alımı için 28.715.489 TL ödenek kullanılmıştır.

Tablo 13. Açık ve Kapalı Spor Tesisleri

Proje Numarası	2023H05-214575
Proje Adı	Açık ve Kapalı Spor Tesisleri*
Başlama-Bitiş Yılı	2023-2025
Proje Tutarı	87.736.525
Proje Önceki Yıllar Harcaması	59.000.000
2024 Yılı Proje Ödeneği	26.136.525
Hedeflenen İşler	Gerçekleştirilen İşler
Bakım Onarım, Makine Teçhizat	- Beytepe Yerleşkesi Çok Amaçlı Spor Kompleksi Yapılması işi için 23.730.328 TL ödenek kullanılmıştır. - Diğer spor alanları giderleri için ise 2.308.500 TL kullanılmıştır.

* Proje maliyetinin 60.000.000 TL'lik kısmı Spor Toto Teşkilat Başkanlığı tarafından karşılanmıştır.

Üniversitemizde 2024 Yılı Yatırım Programı Sağlık Sektörü kapsamında yapılan işler aşağıda yer alan tablolarda belirtilmiştir.

Tablo 14. Hastaneler Büyük Onarımı-3

Proje Numarası	2023I00-214267
Proje Adı	Hastaneler Büyük Onarımı-3
Başlama-Bitiş Yılı	2023-2024
Proje Tutarı	491.667.191
Proje Önceki Yıllar Harcaması	245.300.000
2024 Yılı Proje Ödeneği	246.365.191
Hedeflenen İşler	Gerçekleştirilen İşler
Büyük Onarım	- Genel Hastane Onarımı, - Çocuk Hastanesi Acil Servis Tadilatı ve - Etüt Proje için toplam 125.313.985 TL ödenek kullanılmıştır.

Tablo 15. Muhtelif İşler

Proje Numarası	2024I00-217815
Proje Adı	Muhtelif İşler
Başlama-Bitiş Yılı	2024-2024
Proje Tutarı	443.866.764
Proje Önceki Yıllar Harcaması	0
2024 Yılı Proje Ödeneği	443.866.764
Hedeflenen İşler	Gerçekleştirilen İşler
Bakım Onarım, Büyük Onarım, Makine Teçhizat,	- Tıbbi Cihaz Alımı için 76.600.869 TL, - Tıbbi Cihaz Bakım Onarımı için 108.734.131 TL, - Taahhüt Alımı (Ambulans) için 2.711.520 TL, - Tıbbi Olmayan Bakım Onarımı için 34.517.985 TL - Büyük Onarım için 4.957.626 TL, - Diş Hek. Fak. için 20.133.185 TL, ödenek kullanılmıştır.

Üniversitemizde 2024 Yılı Yatırım Programı DKH-Sosyal ve Teknolojik Araştırma Sektörü kapsamında yapılan işler aşağıda yer alan tablolarda belirtilmiştir.

Tablo 16. Merkezi Araştırma Laboratuvarı

Proje Numarası	2010K12-1307
Proje Adı	Merkezi Araştırma Laboratuvarı
Başlama-Bitiş Yılı	2010-2024
Proje Tutarı	218.400.000
Proje Önceki Yıllar Harcaması	203.400.000
2024 Yılı Proje Ödeneği	15.000.000
Hedeflenen İşler	Gerçekleştirilen İşler
Makine Teçhizat, Teknolojik Araştırma	- Makine Teçhizat alımı ve Teknolojik Araştırma için 15.000.000 TL ödenek proje özel hesabına aktarılmıştır.

Tablo 17. Faz-1 Klinik Merkezi

Proje Numarası	2016K12-2845
Proje Adı	Faz-1 Klinik Merkezi
Başlama-Bitiş Yılı	2016-2024
Proje Tutarı	6.014.800
Proje Önceki Yıllar Harcaması	6.013.000
2024 Yılı Proje Ödeneği	1.800
Hedeflenen İşler	Gerçekleştirilen İşler
Büyük Onarım (955 m ²), Makine Teçhizat, Teknolojik Araştırma	- Büyük Onarım (955 m ²) Makine Teçhizat, Teknolojik Araştırma için 1.800 TL ödenek proje özel hesabına aktarılmıştır.

Tablo 18. İleri Kütle Spektrometresi Araştırma Laboratuvarı

Proje Numarası	2024K12-234147
Proje Adı	İleri Kütle Spektrometresi Araştırma Lab.
Başlama-Bitiş Yılı	2024-2024
Proje Tutarı	1.800.000
Proje Önceki Yıllar Harcaması	0
2024 Yılı Proje Ödeneği	1.800.000
Hedeflenen İşler	Gerçekleştirilen İşler
Makine Teçhizat, Teknolojik Araştırma	- Makine Teçhizat alımı ve Teknolojik Araştırma için 1.800.000 TL ödenek proje özel hesabına aktarılmıştır.

Tablo 19. Rektörlük Bilimsel Araştırma Projeleri

Proje Numarası	2024K12-234146
Proje Adı	Rektörlük Bilimsel Araştırma Projeleri
Başlama-Bitiş Yılı	2024-2024
Proje Tutarı	297.888.609
Proje Önceki Yıllar Harcaması	0
2024 Yılı Proje Ödeneği	297.888.609
Hedeflenen İşler	Gerçekleştirilen İşler
Proje Desteği	- Araştırma Projeleri Gelirlerinden 276.888.609 TL - Araştırma Üniversitelerinin Desteklenmesi kapsamında aktarılan 21.000.000 TL proje özel hesabına aktarılmıştır.

1.4. Üniversitemiz 2024 Yılı Yatırım Uygulamaları

Üniversitemizde 2024 Yılı Yatırım Programı kapsamında;

- 7'si eğitim,
- 2'si sağlık ve
- 4'ü DKH-Sosyal ve Teknolojik Araştırma Sektöründe olmak üzere 13 adet proje yürütülmüştür.

Üniversitemizde yürütülen yatırım projelerinin sektörel dağılımı aşağıdaki tabloda gösterilmiştir.

Tablo 20. 2022-2024 Yılı Sektör Bazda-Özel Bütçe Yatırım Projelerinin Dağılımı

Sektör	Proje Sayısı	Bütçe Ödeneği	Eklenen/ Düşülen Ödenek	Toplam Ödenek	Harcanan	Kalan Ödenek	
Eğitim	2022	6	65.402.000	129.153.396	194.555.396	135.852.243	58.703.153
	2023	7	181.000.000	282.349.324	463.349.324	409.436.442	53.912.882
	2024	7	390.000.000	249.464.834	639.464.834	544.614.874	94.849.961
Sağlık	2022	2	90.000.000	180.607.676	270.607.676	158.762.091	111.845.585
	2023	2	250.000.000	249.285.085	499.285.085	457.178.315	42.106.770
	2024	2	531.000.000	159.231.955	690.231.955	372.969.302	317.262.653
DKH-Sosyal Teknolojik Araştırma	2022	4	31.302.000	40.367.017	71.669.017	35.299.175	36.369.842
	2023	4	92.204.000	71.415.999	163.619.999	163.619.999	0
	2024	4	107.673.000	207.017.409	314.690.409	314.690.409	0
Toplam	2022	12	186.704.000	350.128.089	536.832.089	329.913.509	206.918.580
	2023	13	523.204.000	603.050.408	1.126.254.408	1.030.234.756	96.019.652
	2024	13	1.028.673.000	615.714.198	1.644.387.198	1.232.274.585	412.112.614

2024 yıl içerisinde başlangıç ödeneği 1.028.673.000.- TL ödeneye 654.414.197.-TL eklenmiş olup, 38.699.999 TL ödeneye ise Tasarruf Tedbirleri doğrultusunda bloke konulmuştur. Yıl sonu itibari ile toplam sermaye ödeneği 1.644.387.198.- TL'dir.

Yatırım projeleri ödeneklerine 2024 yılında yapılan eklemeler;

- 70.000.000.- TL'si Yatırımları Hızlandırma Ödeneğinden,
- 21.000.000.- TL'si Araştırma Üniversiteleri Destekleme Projesi kapsamında
- 32.321.299.- TL'si Şartlı Bağıştan
- 5.928.420.- TL'si YÖK Başkanlığı tarafından OSB destekleri kapsamında Üniversitemize aktarılan tutarlardan
- 135.000.- TL Tezsiz Y.L. gelir fazlasından
- 6.363.254.- TL'si Teknoloji Geliştirme Bölgeleri kapsamında Teknokent kâr payı olarak aktarılan tutardan
- 2.000.000.- TL'si Taşınmaz Kira Gelir fazlasından ve
- 338.811.869.- TL'si ise Üniversitemiz likit kaynaklarından karşılanmıştır.

2024 yılında Sermaye Giderleri kapsamında harcamalar;

- 3.138.216.- TL ile Çeşitli Ünitelerin Etüt-Proje Giderleri,
- 160.725.248.- TL ile Mamul Mal Alımları,
- 219.793.673.- TL ile Gayri Menkul Sermaye Üretim Giderleri,
- 298.125.845.- TL ile Gayrimenkul Büyük Onarım Giderleri,
- 22.669.981.- TL ile Gayri Maddi Hak Alımları,
- 200.010.478.- TL ile Menkul Malların Büyük Onarım Giderleri,
- 13.120.735.- TL ile Kamulaştırma,
- 314.690.409.- TL ile Bilimsel Araştırma Projeleri, gideri yapılmıştır.

Şekil 5. Sermaye Giderleri Kapsamında Yapılan Harcamalar Oranı

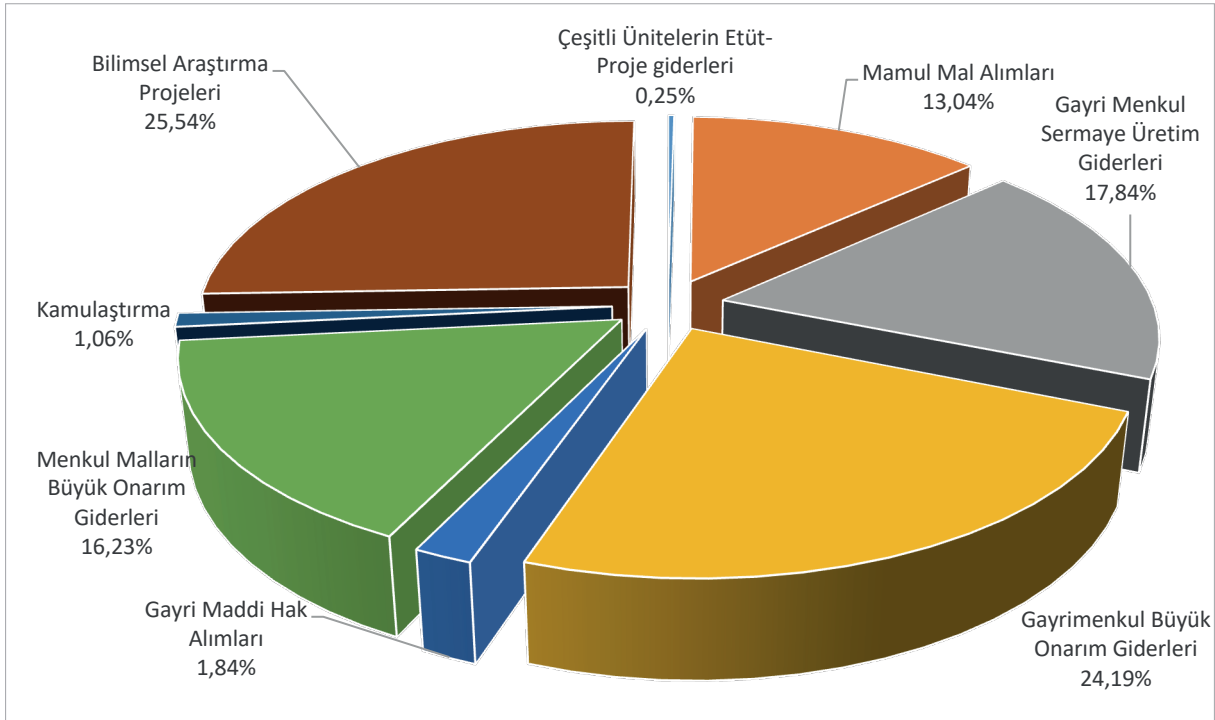

Üniversitemizde 2024 yılında yapılan toplam sermaye harcamasının %44,20'ü eğitim sektöründen, %30,27'i sağlık sektöründen ve %25,54'ü ise DKH-sosyal teknolojik araştırma sektöründen oluşturmuştur.

1.4.1. Eğitim Sektörü

- Yayın Alımlarına 30.000.000.- TL bütçe ödeneği tahsis edilmiştir. Yıl içerisinde 5.000.000.- TL likitten eklenmiştir. 556.000 TL'si Muhtelif İşler projesine aktarılmıştır. Ayrıca Tasarruf Tedbirleri uyarınca 2.944.400 TL'sine bloke konulmuş olup, yıl sonu itibari ile toplam ödenek 31.499.600 TL olmuştur.
Bu ödeneğin %91,16'sı kullanılmıştır.
- Yazılım alımlarına 12.500.000.- TL bütçe ödeneği tahsis edilmiştir. Yıl içerisinde 10.287.000.- TL ödenek ilavesiyle toplam ödenek 22.787.000.- TL olmuştur.
Bu ödeneğin %98,97'si kullanılmıştır.
- Makine Teçhizat ve Gayri maddi Hak Alımına 27.500.000.- TL bütçe ödeneği tahsis edilmiştir. Yıl içerisinde 40.669.952.- TL ödenek ilave edilmiştir. Ayrıca Tasarruf Tedbirleri uyarınca 5.055.599 TL'sine bloke konulmuş olup, yıl sonu itibari ile toplam ödenek 48.030.972 TL olmuştur.
Bu ödeneğin %76,10'u kullanılmıştır.
- Moleküler Duyu Araştırma Laboratuvarı Kurulmasına 10.000.000.-TL bütçe ödeneği tahsis edilmiştir. Ancak, Tasarruf Tedbirleri uyarınca 1.000.000.- TL'sine bloke konulmuş olup, yıl sonu itibari ile toplam ödenek 9.000.000 TL olmuştur.
Bu ödenek yıl içerisinde kullanılmamıştır.
- Menkul Mal Bakım Onarımına 10.000.000.- TL bütçe ödeneği tahsis edilmiştir. Yıl içerisinde 7.500.000.- TL ödenek düşülmüş olup yıl sonu toplam ödenek 2.500.000.- TL olmuştur.
Bu ödeneğin %59,44'ü kullanılmıştır.
- Büyük Onarıma 70.000.000.- TL bütçe ödeneği tahsis edilmiştir. Ayrıca Tasarruf Tedbirleri uyarınca 7.000.000 TL'sine bloke konulmuş olup, yıl içerisinde 137.600.000.-TL ek ödenek ilavesiyle toplam ödenek 200.600.000.- TL olmuştur.
Bu ödeneğin %90,31'i kullanılmıştır.

- Etüt Projeye 5.000.000.- TL bütçe ödeneği tahsis edilmiştir. Ayrıca Tasarruf Tedbirleri uyarınca 500.000 TL'sine bloke konulmuş olup yıl sonu toplam ödenek tutarı 4.500.000.- TL olmuştur. Bu ödeneğin %69,74'ü kullanılmıştır.
- Üniversite altyapısına 100.000.000.- TL bütçe ödeneği tahsis edilmiştir. Ayrıca Tasarruf Tedbirleri uyarınca 10.000.000 TL'sine bloke konulmuş olup, yıl içerisinde 30.000.000.-TL ek ödenek ilavesiyle toplam ödenek 120.000.000.- TL olmuştur. Bu ödeneğin %99,27'si kullanılmıştır.
- Derslik ve Merkezi Birimlere 120.000.000.- TL bütçe ödeneği tahsis edilmiştir. Ayrıca Tasarruf Tedbirleri uyarınca 11.999.800 TL'sine bloke konulmuş olup, yıl içerisinde 36.057.242.-TL ek ödenek ilavesiyle toplam ödenek 144.057.442.- TL olmuştur. Bu ödeneğin %69,88'i kullanılmıştır.
- Açık ve Kapalı Spor Tesisleri projesine 5.000.000 TL bütçe ödeneği tahsis edilmiştir. Yıl içerisinde 21.136.525.-TL ek ödenek ilavesiyle toplam ödenek 26.136.525.- TL olmuştur. Bu ödeneğin %99,63'ü kullanılmıştır.

1.4.2. Sağlık Sektörü

- Tıbbi Cihaz Alımına 152.592.000.- TL bütçe ödeneği tahsis edilmiştir. Yıl içerisinde 81.680.700.- TL ek ödenek ilavesiyle toplam ödenek 234.272.700.- TL olmuştur. Bu ödeneğin %32,70'i kullanılmıştır.
- Tıbbi Cihaz Bakım ve Onarımına 90.000.000.- TL bütçe ödeneği tahsis edilmiştir. Yıl içerisinde 40.744.931.- TL ek ödenek ilavesiyle toplam ödenek 130.744.931.- TL olmuştur. Bu ödeneğin %83,16'sı kullanılmıştır.
- Tıbbi Olmayan Cihaz Bakım ve Onarımına 35.000.000.- TL bütçe ödeneği tahsis edilmiştir. Bu ödeneğin %98,62'si kullanılmıştır.
- Taşıt Alımı (Ambulans Alımı) için 2.408.000 TL bütçe ödeneği tahsis edilmiş olup, yıl içerisinde 350.000 TL ödenek ilavesiyle toplam bütçe ödeneği 2.758.000 TL olmuştur. Bu ödeneğin %98,31'i kullanılmıştır.
- Dış Hekimliği Fakültesi Hastanesine 36.000.000.- TL bütçe ödeneği tahsis edilmiştir. Yıl içerisinde 91.133.- TL ek ödenek ilavesiyle toplam ödenek 36.091.133.- TL olmuştur. Bu ödeneğin %55,78'i kullanılmıştır.
- Muhtelif İşler Büyük Onarımına 5.000.000.- TL bütçe ödeneği tahsis edilmiştir. Bu ödeneğin %99,15'i kullanılmıştır.
- Hastaneler Büyük Onarım-3 projesine 210.000.000.- TL bütçe ödeneği tahsis edilmiştir. Yıl içerisinde 36.365.191.- TL ek ödenek ilavesiyle toplam ödenek 246.365.191.- TL olmuştur. Bu ödeneğin %50,86'sı kullanılmıştır.

1.4.3. DKH-Sosyal Teknolojik Araştırma Projeleri

- Bilimsel Araştırmalara 107.673.000.- TL bütçe ödeneği tahsis edilmiştir. Ayrıca Tasarruf Tedbirleri uyarınca 200.200 TL'sine bloke konulmuş olup, yıl içerisinde 207.217.609.-TL ek ödenek ilavesiyle toplam ödenek 314.690.409.- TL olmuştur. Bu ödeneğin %100'ü proje özel hesabına aktarılmıştır.

1.4.4. Kamulaştırma

- Kamulaştırmaya yıl içerisinde 13.815.000.- TL ek ödenek eklenmiştir. Bu ödeneğin %94,97'si kullanılmıştır.

Tablo 21. Yatırım Projeleri Ödenek ve Gerçekleşmeler

Açıklamalar	2024 Yılı Harcama Durumu									
	2024 Yılı Bütçe Ödeneği	Kesinti/Bloke	Eklene Ödenek	Düşülen Ödenek	2024 Yılı Serbest Ödenek	Toplam Harcama	Kullanım %	Kalan Ödenek		
SERMAYE GİDERLERİ	1.028.673.000	38.699.999	815.829.659	161.415.462	1.644.387.198	1.232.274.585	74,94	412.112.614		
Eğitim	390.000.000	38.499.799	296.608.987	22.459.354	625.649.834	531.494.139	84,95	94.155.695		
Kütüphane/Yayın	30.000.000	2.944.400	5.000.000	556.000,00	31.499.600	28.715.489	91,16	2.784.111		
Bilgi Teknolojileri (Yazılım Alımları)	12.500.000	0	10.287.000	0,00	22.787.000	22.552.981	98,97	234.019		
Makine Teçhizat Al.	27.500.000	5.055.599	51.356.720	9.231.854,00	64.569.267	48.605.839	75,28	15.963.428		
Moleküler Duyu Araş.Lab.Kurulması	10.000.000	1.000.000	0	0,00	9.000.000	0	0,00	9.000.000		
Menkul Mal Bakım Onarım	10.000.000	0	2.500.000	10.000.000,00	2.500.000	1.486.079	59,44	1.013.921		
Büyük Onarım	70.000.000	7.000.000	137.671.500	71.500,00	200.600.000	181.163.034	90,31	19.436.966		
Etüt Proje	5.000.000	500.000	0	0,00	4.500.000	3.138.216	69,74	1.361.784		
Altyapı	100.000.000	10.000.000	30.000.000	0,00	120.000.000	119.121.040	99,27	878.960		
Derslik ve Merkezi Bir.	120.000.000	11.999.800	36.057.242	0,00	144.057.442	100.672.633	69,88	43.384.809		
Açık ve Kapalı Spor Tesisleri	5.000.000	0	23.736.525	2.600.000,00	26.136.525	26.038.828	99,63	97.697		
Sağlık	531.000.000	0	298.188.063	138.956.108,00	690.231.955	372.969.302	54,04	317.262.653		
Tıbbi Cihaz B. Onarım	90.000.000	0	129.351.039	88.606.108,00	130.744.931	108.734.131	83,17	22.010.800		
Tıbbi Olmayan Cihaz B. Onarım	35.000.000	0	0	0,00	35.000.000	34.517.985	98,62	482.015		
Diş Hek. Fak.	36.000.000	0	10.091.133	10.000.000,00	36.091.133	20.133.185	55,78	15.957.948		
Hastaneler Büyük Onarımı-3	210.000.000	0	36.365.191	0,00	246.365.191	125.313.985	50,87	121.051.206		
Hastane Tıbbi Cihaz Alımı	152.592.000	0	122.030.700	40.350.000,00	234.272.700	76.600.869	32,70	157.671.831		
Taşıt Alımı (Ambulans)	2.408.000	0	350.000	0,00	2.758.000	2.711.520	98,31	46.480		
Büyük Onarım	5.000.000	0	0	0,00	5.000.000	4.957.626	99,15	42.374		
Bilimsel Araştırma	107.673.000	200.200	207.217.609	0,00	314.690.409	314.690.409	100,00	0		
Kamulaştırma	0	0	13.815.000	0,00	13.815.000	13.120.735	94,97	694.265		

*Döner Sermaye Hariçtir.

II. 2024 YILI PROJE UYGULAMALARI

2.1. Eğitim Sektörü

2.1.1. 2024H03-233298 Çeşitli Ünitelerin Etüt Projesi

Projenin başlangıç ödeneği 5.000.000 TL olup, 500.000 TL'sine Tasarruf Tedbirleri doğrultusunda bloke konulmuştur. 2024 yılsonu itibariyle 4.500.000 TL. ödenekten 3.138.216 TL harcama yapılmıştır.

Bu proje kapsamında;

- Hacettepe Üniversitesine Ait Muhtelif Alanlarda (Beytepe ve Sıhhiye Yerleşkelerinde Yaklaşık 550 Hektar) Bina Ölçümü, Röleve Çıkarılması, GGS Arazi Ölçümleri, Parselizasyon ve Aplikasyon Hizmetleri, Yerinde Orman Sınır Tespiti, Parsel/Nokta Aplikasyonu ve Muhtelif Yer Tespitlerine İlişkin Aletli Teknik Çalışmalar Yapılması İşi,
- Kök Hücre Araştırma Merkezi Temiz Oda Sistemi Müşavirlik Hizmet Alımı İşi,
- Beytepe Yerleşkesi Kongre Merkezi Ara Blok Ek Alanlar ve FTR Analiz Ünitesi Yapılması Proje Hizmet Alımı İşi,
- Beytepe Yerleşkesi İktisadi ve İdari Bilimler Fakültesi A, B ve C Bloklardaki Deformasyonların Tahkik Edilerek Rehabilitasyon Projeleri ile A, B, C ve D Blokların Deprem Tahkik ve Güçlendirme Projelerinin Hazırlanması Hizmet Alımı İşi,
- Beytepe Yerleşkesi 28330 Ada 36 Parselde Ankara Orman Bölge Müdürlüğünden Alınacak Ön İzin Revizyonu ve Kesin İzne Yönelik Orman İzin Dosyalarının Hazırlanması İşi,
- Beytepe ve Sıhhiye Yerleşkeleri Yaklaşık 554,9 Ha. Alanda 1/25000, 1/5000 ve 1/1000 Ölçekli Halihazır Harita, Plankote, Jeolojik Etüt ve İmar Uygulama Planları Yapımı İşi,
- Beytepe Yerleşkesi Kongre Merkezi Açık Terasın Çelik Konstrüksiyon Kapatılması için Proje Hizmeti Alımı İşi Gerçekleştirilmiştir.

2.1.2. 2020H03-151202 Yerleşke Altyapısı

Projenin 2024 yılı başlangıç ödeneği 100.000.000 TL olup, 10.000.000 TL'sine Tasarruf Tedbirleri doğrultusunda bloke konulmuştur. Yıl içerisinde 20.000.000 TL Sağlık Muhtelif İşler projesinden aktarılmıştır. 2024 yılsonu itibariyle 120.000.000 TL ödeneğin 119.121.040 TL'si harcanmıştır.

Proje kapsamında,

- Eğitim Blokları Isı Merkezi ve Eşanjör Daireleri Tadilatı İşi,
- Beytepe Yerleşkesi Asfalt Çalışması ve Yeni Kampüs Girişi Düzenlenmesi İşi,
- Çeşitli Birimlerin Altyapı Çalışmalarında Kullanılmak Üzere Malzeme Alımı,
- Beytepe Yerleşkesi Yeşil Vadi Drenaj Suyu Hattı Tadilatı Yapım İşi,
- Beytepe Yerleşkesi Güneş Evi Çevre Aydınlatma ve Düzenleme İşi,
- Beytepe Yerleşkesinde Muhtelif Alanlarda Bulunan Pissu ve Yağmur Suyu Hatlarının Yapılması İşi,
- Beytepe Yerleşkesi Fizik Mühendisliği Pissu Hattı Tadilatı İşi,
- Beytepe Yerleşkesi Yemekhane Kazan Tadilatı HUNTEK Kombi Yenileme Muhtelif Tesisat Tadilatı İşi,
- Beytepe Yerleşkesi Amfi Tiyatro Pis Su, Elektrik Elektronik Bölümü Yağmur Suyu ve Maden Mühendisliği Yağmur Su Hatları Tadilatı İşi,
- Muhtelif Yerlerde Çevre Düzenleme ve Peyzaj İşleri Yapılması İşi,
- Sıhhiye Yerleşkesi Eğitim Blokları Çevre Düzenleme İşi,
- Beytepe Yerleşkesi İdari Bina Arkası Otomatik Sulama Sistemi Yapılması,
- Eğitim Bloklarının Sulu Yangın Söndürme Sistemi Tadilatı ve Muhtelif Tesisat İşleri,
- Kütüphane Binası Otoparkı Galeri Hattı Islahı ve Asfalt Zemin Düzenlenmesi İşi,
- Aşı Birimi Laboratuvarı Kısmi Pis Su Tesisatı Revizyonu İşi Gerçekleştirilmiştir.

2.1.3. 2005H03-736 Derslik ve Merkezi Birimler

Projenin 2024 yılı başlangıç ödeneği 120.000.000 TL olup, 11.999.800 TL'sine Tasarruf Tedbirleri doğrultusunda bloke konulmuştur. Yıl içerisinde Eğitim Fakültesi Bina İnşaatı için 5.257.242 TL, Çok Disiplinli Araştırma projesi için ise 30.800.000 TL likitten eklenmiştir.

2024 yılsonu itibariyle 144.057.442 TL ödeneğin 95.467.242TL si Çok Disiplinli Araştırma Merkezi için, 5.205.391 TL'si de Eğitim Fakültesi Bina İnşaatı için harcanmıştır.

2.1.4. 2024H03-233889 Muhtelif İşler

Projenin 2024 yılı başlangıç ödeneği 60.000.000.- TL'dir. 6.055.599 TL'sine Tasarruf Tedbirleri doğrultusunda bloke konulmuştur. Yıl içerisinde; 10.000.000 TL Büyük Onarım projesine aktarıldı. 556.000 TL Yayın Alımları projesinden aktarıldı. 1.000.000 TL. Çevre, Şehircilik ve İklim Değişikliği Bakanlığı tarafından şartlı bağış olarak gönderilen tutardan devretmiştir. 1.362.535 TL. Doping Kontrol Merkezi için aktarılan tutardan devreden, 5.928.420 TL Teknoloji Geliştirme Bölgesi OSB Destekleri kapsamında, 45.889 TL. şartlı bağış devirlerinden, 46.019.022 TL likit devirlerinden eklenmiştir.

2024 yılsonu itibariyle 98.856.267 TL ödeneğin 72.644.899 TL'si harcanmıştır. Bu tutarın 46.930.021 TL'si makine-teçhizat ve bilgisayar alımları, 22.552.981 TL'si yazılım alımları, 1.675.818 TL'si OSB Teşvik kapsamında gelen tutardan, 1.486.079 TL ise menkul mal bakım onarım ve büyük onarım giderlerinde kullanılmıştır.

İdari ve Mali İşler Dairesi Başkanlığı;

Büro Hizmetlerinde Kullanılacak Olan Büro Mobilyası, Tarayıcı Alımı, Yazı Tahtası Alımı, Telefon Santrali Alımı, Promotör Alımı, Perde Alımı, Tarayıcı Alımı, Yer Yıkama Makinası Alımı, Elektrik Süpürgesi Alımı, Kat Temizlik Arabası Alımı, Şarj İstasyonu Alımı, Engelli Turnikesi Alımı, Sandalye Alımı, Peyzaj Malzemesi Alımı, Klima Alımı, Perde Alımı, Yangın Söndürme Cihazı Alımı Gibi Makine Teçhizat Alımları ve Bunlara Ait Olan Yedek Parça Bedellerinin Harcamaları yapılmıştır.

Bilgi İşlem Daire Başkanlığı;

Başta ağ cihazları ve fiber kablolama olmak üzere bilişim hizmetleri alanında hizmet vermeye yönelik alt yapı olanakları mevcuttur. Aralık 2024 itibariyle, Beytepe Yerleşkemizde çalışan 1 adet router, yedekli çalışan iki ana omurga, 57 adet yarı omurga 3. seviye ağ anahtarlama cihazı, 510 adet 2. seviye ağ anahtarlama cihazı ile 1770 adet WIFI cihazı ve WIFI yönetimi için 5 adet merkezi kontrol cihazı, 56 tane merkezi kontrol cihazından bağımsız WIFI cihazı mevcuttur.

Ağ sistemimizin güvenliği için kampüs ve sunucular önünde yedekli güvenlik duvarı sistemi kullanılmaktadır. Sıhhiye yerleşkesi güvenliği için yedekli güvenlik duvarı sistemi ve URL filtreleme sistemleri kullanılmaktadır.

Üniversitemiz elektronik posta sisteminin üzerinde çalıştığı yedekli sunucu, yedekli mail Gateway antivirüs ve spam sunucusu, yedekli Web sunucusu, 6 Adet Fiziksel yedekli sanal sunucu havuzu üzerinde 231 sanal sunucu, yedekli DNS sunucusu, PROXY sunucusu Bilgi İşlem Dairesi bünyesinde işletilmektedir. Ayrıca üniversitemizin diğer birimlerine ait İnternet TV, Uzaktan Eğitim, Kütüphane veri tabanları vb. uygulamalarda kullanılan 23 fiziksel sunucuya 3 Adet Depolama Ünitesine Bilgi İşlem Dairesi ev sahipliği yapmaktadır. Dairemiz Bilgi İşlem Merkezi'nde bulunan yedekli (redundant) UPS ve kampüs jeneratör sistemi ile beslenmektedir. Ayrıca ana dağıtım noktaları olan bölüm ve birimlerde bulunan router/switch'ler de UPS'lerle desteklenmektedir.

2024 yılı içinde Bilgi İşlem Daire Başkanlığı tarafından bu proje kapsamında;

- 211 adet Bilgisayar, 84 adet monitör, 248 adet projeksiyon cihazı ve çevre birimleri alınarak bilişim altyapısı iyileştirilmiştir.
- Tüm Üniversiteye hizmet veren Başkanlığımız sistem odasının günümüz şartlarına uyumu ve güvenlik standartlarının sağlanması için gerekli revizyonun yapılarak iyileştirilmesi işine başlanmıştır.
- 2 Sözleşmeli Bilişim Personeli alınarak yazılım geliştirme faaliyetleri artırılmıştır.
- Yazılım Yönetim Sistemi, Hacettepe Üniversitesi yazılım uygulamalarının yönetimini sağlayan bir sistem geliştirilmiştir.
- Eğitim Komisyonu Takip Sistemi, Üniversitenin Eğitim Komisyonu kararlarının izlenebileceği, başvuruların yapılabileceği ve raporlamaların sağlanabileceği bir sistem oluşturulmuştur.
- Üniversite yazılımlarına e-devlet kullanıcılarıyla giriş imkânı eklenmiştir.
- Lisansüstü öğrenci bilgi sistemi ile ilgili yazılım satın alınarak eski sistemden veriler aktarılmış ve lisansüstü öğrenci işlemleri iyileştirilmiştir.

- Araç takip uygulaması, birimlerin araç talep edebileceği ve Araç İşletme Müdürlüğü'nün araç havuzundaki bilgileri takip edebileceği bir yazılım geliştirilmiştir.
- Derslik bilgi sisteminde dönemsel veri aktarımları yapılmış ve raporlama ekranları güncellenmiştir.
- Geri bildirim sisteminde, başvuru yönetimi, admin panelleri ve bekleyen başvurular listesi gibi süreçlerde güncellemeler ve iyileştirmeler yapılmıştır.
- Hacettepe Yanında uygulaması ile beslenme destek başvuruları alınmıştır.
- Hacettepe Yemekhane Mobil uygulaması, üniversitemiz yemekhanelerinin anlık doluluk oranlarını ve kullanıcı kartlarına ait bakiye bilgilerini takip edebilmek amacıyla geliştirilmiştir.
- Kriter Akademik Ön Değerlendirme Başvuru Sistemi, öğretim üyeliğine yükselme ve atanma başvurularının hızlı ve kontrollü şekilde yapılmasını sağlayan bir sistem geliştirilmiştir.
- Personel ve öğrenci verileri kurallar doğrultusunda toplanarak, nakitsiz kampüs sistemine geçiş sağlanmıştır.
- Yaşam Boyu Öğrenme Merkezi için sertifika sistemi Öğrencilere verilen sertifikaların kayıt ve doğrulama işlemleri yapılabilir hale getirilmiş, sertifikaların E-devlet onaylı alınması için gerekli altyapı tamamlanmıştır.

2.1.5. 2020H03-151215 Büyük Onarım

Projenin 2024 yılı başlangıç ödeneği 70.000.000 TL'dir. 7.000.000 TL'ye Tasarruf Tedbirleri doğrultusunda bloke konulmuştur. Yıl içerisinde 20.000.000 TL Sağlık Muhtelif İşler projesinden, 10.000.000 TL Eğitim Muhtelif İşler projesinden, 2.600.000 TL Açık ve Kapalı Spor Tesisleri projesinden aktarılmıştır. 105.000.000 TL likitten eklenmiştir.

2024 yılsonu itibariyle 200.600.000 TL ödeneğin 181.163.034 TL'si harcanmıştır.

2024 yılı içinde Yapı İşleri ve Teknik Daire Başkanlığı tarafından bu proje kapsamında;

- Beytepe ve Sıhhiye Yerleşkelerinde Bulunan Telefon Santrallerinin 01.01.2024-31.12.2024 Tarihleri Arasında Parça Hariç Aylık Periyodik Bakım, Onarım ve İşletilmesi İşi,
- Beytepe ve Sıhhiye Yerleşkelerinde Hizmet Veren İnsan- Yük ve Monşarj Asansörler ile Engelli Platformlarının 01.01.2024-31.12.2024 Tarihleri Arasında Periyodik Bakım Onarım ve İşletilmesi İşi,
- Beytepe ve Sıhhiye Yerleşkelerinde İklimlendirme ve Havalandırma Sistemlerinin 01.03.2024 - 31.12.2024 Tarihleri Arasında Kısmen Parça Dahil Periyodik Bakım Onarım ve İşletilmesi İşi,
- Beytepe ve Sıhhiye Yerleşkelerinde Çevre Güvenlik Kamera Sistemi ve Plaka Okuma Sistemlerinin 01.01.2024 - 31.12.2024 Tarihleri Arasında Periyodik Bakım Onarım İşi,
- Beytepe ve Sıhhiye Yerleşkelerinde Hizmet Veren Otomatik Kayar Kapılar ve Kollu Bariyerlerin 01.01.2024- 31.12.2024 Tarihleri Arasında Periyodik Bakım Onarım İşi,
- Beytepe ve Sıhhiye Yerleşkelerinde Bulunan Rögar ve Rögarlara Bağlı Kanal Hatlarının Kombine Kanal Açma ve Temizleme Araçları ile 01.01.2024 Tarihinden 31.12.2024 Tarihine Kadar Temizlenmesi İşi,
- Beytepe ve Sıhhiye Yerleşkelerinde Bulunan (Hastaneler Hariç) Yangın Algılama ve İhbar Sistemlerinin 15.01.2024 İle 31.12.2024 Tarihleri Arasında Periyodik ve Koruyucu Bakım Onarım İşi,
- Beytepe ve Sıhhiye Yerleşkelerinde Bulunan Jeneratörler ve Otomasyon Sistemlerinin, Orta ve Alçak Gerilim Tesislerinin ve Kesintisiz Güç Kaynaklarının (UPS) 2024 Yılı Kısmi Parça Dahil Periyodik Bakım Onarımlarının Yapılması ve İşletilmesi İşi,
- 01.02.2024 - 31.12.2024 Tarihine Kadar Elektrik Enerjisi Danışmanlık Hizmeti Alım İşi,
- Beytepe Yerleşkesi (Konservatuvar, İdari Bina, Spor Bilimleri Fakültesi, Gıda Mühendisliği Bölümü) Chiller Soğutma Grubu Otomasyonu ve Klimaların Bakım Onarım İşi ile Sıhhiye Yerleşkesi Eczacılık Fakültesi Hava Kompresörlerinin Bakım Onarım İşi,
- Sıhhiye Yerleşkesi Rektörlük Kalite Kontrol Ünitesi Telefon Santrali Yedek Parça Temini İşi,
- Beytepe ve Sıhhiye Yerleşkeleri Rektörlük Binası ve Halkla İlişkiler Birimi Telefon Santrali Abone Kartı Temini İşi,
- Sıhhiye Yerleşkesi Jeneratörler ve Kompanzasyon Sisteminin İhtiyacı Olan Yedek Parça Temini İşi,
- İşletme ve Bakım Onarım Atölyelerinde Kullanılmak Üzere Malzeme Alımı İşi,
- Beytepe Yerleşkesine Hizmet Veren 16 Adet Asansörün Periyodik Muayenelerinin Yapılması İşi,

- Sıhhiye Yerleşkesine Hizmet Veren 7 Adet Asansörün Muayene Eksiklerinin Giderilerek Yeşil Mavi Etiket Alınması İşi,
- Peyzaj Planlama Müdürlüğünde Kullanılan İş Makinaları (Komatsu Dozer, New Holland Traktör, Stayer Traktör, Komatsu Greyder, Bobcat S250) Çim Traktörleri ve Sırt Tırpanlarının Bakım Onarım Tamirat İşi,
- Beytepe Yerleşkesi (Konservatuvar, İdari Bina, Spor Bilimleri Fakültesi, Gıda Mühendisliği Bölümü) Chiller Soğutma Grubu Otomasyonu ve Klimaların Bakım Onarım İşi ile Sıhhiye Yerleşkesi Eczacılık Fakültesi Hava Kompresörlerinin Bakım Onarım İşi,
- Beytepe Yerleşkesi Muhtelif Klima- VRF Tesisatları Arıza Tespit ve Tamirlerinin Yapılması İşi,
- Peyzaj Planlama Müdürlüğünde Kullanılan İş Makineleri (Stayer Traktör, Komatsu Greyder, Komatsu Dozer, Bobcats250, New Holland Traktör, Çim Traktörü) Tamirat ve Bakımlarının Yapılması İşi,
- Ankara Devlet Konservatuvarı Binasına Hizmet Veren 16 Adet Asansörün Muayene Eksiklerinin Giderilerek Yeşil-Mavi Etiket Alınması İşi,
- Beytepe ve Sıhhiye Yerleşkelerinde Yer Alan İşletme ve Bakım Onarım Müdürlüğü Atölyelerinin İhtiyacı Olan El Aleti Ve Malzeme Temini İşi,
- Beytepe ve Sıhhiye Yerleşkelerinde Muhtelif Yol Çizgileri ve Soğuk Asfalt Yamaları İçin Malzeme Temin İşi,
- Sıhhiye Yerleşkesi A - Blok Kız Öğrenci Yurdu ve Kültür Merkezi Çatı Yenilenmesi İşi,
- Sıhhiye Yerleşkesi Mutfak Çevre Düzenlenmesi İşi,
- Enstitüler ve Halk Sağlığı ABD Binası Tadilatı,
- Sıhhiye Yerleşkesi Eğitim Blokları Tadilat ve Onarımları İşi,
- Beytepe Kampüsleri Öğrenci Mutfakları Muhtelif Tadilatı İşi,
- Eczacılık Fakültesi Sıcak, Soğuk Su ve Sirkülasyon Hatlarının Kısmi Yenilenmesi İşi,
- Beytepe Yerleşkesi Rektörlük Binası Muhtelif Tadilatları,
- Beytepe Yerleşkesi Muhtelif Alanlarda Öğrencilerin Düşmelerinin Önlenmesi İçin Korkuluk Yapılması, Yurtlar Bölgesi N Blok ve Çevresinde Tahrip Olan Çevre İmalatlarının Tadilatları İşi,
- Beytepe Yerleşkesi City Center Çevresi, İİB Fakültesi Önü ile Muhtelif Alanlarda Tahrip ve Deforme Olan Zemin İmalatlarının Engellilerin ve Araçların Ulaşımına Uygun Hale Getirilmesi İşi,
- Beytepe Yerleşkesi Muhtelif Birimlerde Duş ile Tuvaletlerin Yer Seramiklerinin Sökülmesi Yalıtımı Yapılarak Yenilenmesi ve Soyunma Odaları Boya İşleri,
- Sıhhiye Yerleşkesi Kök Hücre Bölümünde Asma Tavan Tadilatı ve Boya Yapılması İşi,
- Beytepe Yerleşkesi Konservatuvar ve Eğitim Birimleri Muhtelif İşlerin Tadilatı,
- Öğrenci Yemekhanesi Mutfak Döner Ocaklarının Tamirat ve Tadilatı, Duvar Tipi Davlumbaz İmalatı Yapılması ve 2 Adet Benmarin Doğalgaz Hattının Sayacı ile Birlikte Başkentgaz Yönetmeliğine Uygun Hale Getirilmesi İşi,
- MRS Salonları WC Tadilatı ve Kültür Merkezi Önü Andezit Tadilatları,
- Beytepe Yerleşkesi Kamera Sistemi ve Muhtelif Birimler Data Elektrik ve Kamera Arızalarının Yapılması İşi,
- Ankara ASO Meslek Yüksekokulu Ofis Tadilatı,
- Sıhhiye Yerleşkesi Mevcut VRF-VRV Sisteminin Beytepe Yerleşkesindeki Basın ve Halkla İlişkiler Müdürlüğüne Taşınıp Montaj Yapılarak Çalışır Vaziyette Teslim Edilmesi İşi,
- F 3-4 Blok 1. Bodrum Kat Tadilatı,
- Ankara Devlet Konservatuvar Modern Bale Salonu Zemin Onarımı,
- Beytepe Yerleşkesi Spor Bilimleri Fakültesi A ve B Blok Muhtelif Tadilatları, Beytepe Yerleşkesi Öğrenci Alışveriş Merkezi Tadilatı,
- Beytepe Yerleşkesi Anaokulu Ek Binası Tadilatı,
- Kimya Mühendisliği Zemin Kat Laboratuvar Tadilatı,
- Beytepe Yerleşkesi Kongre Merkezi Açık Terasın Çelik Konstrüksiyon Kapatılması Yapım İşi,
- Başkent OSB Teknik Bilimler MYO ile Bazı Birimlerde Cam ve Muhtelif Tadilat Yapılması İşi,
- Beytepe Yerleşkesi Rektörlük Binası 3. ve 4. Katlara Soğutma Tesisatı Yapılması İşi,

- Bilgi İşlem Sistem Odası Tadilatı,
- Beytepe Yerleşkesi Dış Mekan Yönlendirme Tabelaları Revizyonu İşi şeklinde gerçekleştirilmiştir.

2.1.6. 2024H03-233300 Yayın Alımları

2023 yılı içinde Kütüphane Dokümantasyon Daire Başkanlığı tarafından elektronik yayın ve basılı yayın 2024 yılı içinde Kütüphane Dokümantasyon Daire Başkanlığı tarafından elektronik yayın ve basılı yayın alımları yapılmıştır.

Projenin 2024 yılı başlangıç ödeneği 30.000.000 TL olup, 2.944.400 TL'ye Tasarruf Tedbirleri doğrultusunda bloke konulmuştur. Yıl içerisinde 556.000 TL Eğitim Muhtelif İşler projesine aktarılmıştır.

5.000.000 TL ise likitten eklenmiştir. 2024 yılsonu itibarıyla 31.499.600 TL ödeneğin 28.715.489 TL'si harcanmıştır.

2.1.7 2023H05-214575 Açık ve Kapalı Spor Tesisleri

Projenin 2024 yılı başlangıç ödeneği 5.000.000 TL olup, yıl içerisinde 23.736.525 TL Spor Toto Teşkilatı tarafından gönderilen ödenekten eklenmiştir. 2.600.000 TL ise Büyük Onarım projesine aktarılmıştır.

2024 yılsonu itibarıyla 26.136.525 TL ödeneğin 26.038.828 TL'si harcanmıştır.

2.2. Sağlık Sektörü

2.2.1. 2023I00-214267 Hastaneler Büyük Onarımı-3 Projesi

Projenin 2024 yılı başlangıç ödeneği 210.000.000 TL'dir. Bu projeye yıl içerisinde 36.365.191 TL likitten eklenmiştir.

2024 yılsonu itibarıyla 246.365.191 TL ödeneğin 125.313.985 TL'si harcanmıştır.

Bu proje kapsamında yapılan işler;

- Çocuk Hastanesi Acil Servis Tadilatı,
- Beytepe Semt Polikliniği Binası Deprem Dayanımının Belirlenmesi ve Güçlendirme Projesi Hazırlanması İşi,
- Onkoloji, Erişkin ve Çocuk Hastanesi Çeşitli Birimlerinde Bulunan Hava Perdesi Panjur ve Ana Gövde Bakımlarının Yapılması,
- Onkoloji Hastanesi Çevre ve Aydınlatma Armatürleri Temini İşi,
- Çocuk Hastanesi Bölüm 35 Klima Santrali Elektrik Tadilatı Malzeme Temin İşi,
- Hastanelerimiz Büyük Acil, Dahiliye, Yoğun Bakım ve Böl.-38'de Bulunan Otomatik Kayar Kapıların İhtiyacı Olan Malzeme Temin İşi,
- Hastanelerimizde Kullanılmak Üzere Malzeme Temini İşi,
- Erişkin Hastanesi Geri Dönüşüm ve Tıbbi Atık Alanlarının Tadilatı İşi,
- Radyoloji Topraklama Hattı Çekimi İşi,
- Erişkin Hastanesi ve Çocuk Hastanesi Kısmi Tadilat İşi,
- Erişkin Hastanesi Kazan Dairesi Önü Depo Alanlarının Düzenlenmesi ve Yemekhane Giriş Kapısının Yenilenmesi İşi,
- Erişkin Hastanesi Acil Binası Kısmi Tadilatları İşi,
- Onkoloji Hastanesi, Erişkin Hastanesi Endoskopi Bölümü ile Başhekimlik C Katı Tuvaletlerde Tıkalı Bulunan Pis Su Hatları İle Yağmur Su Hatlarının Yenilenmesi İşi,
- Hastanelerimizin Çeşitli Birimlerinde Tesisat, Havalandırma, Kayar Kapı Tamirleri ve İnşa İşlerinin Yapılması İşi,
- Muhtelif Mobilya İmalatları Yapılması İşi,
- Hasta Karşılama Ünitesi Yapım İşi,
- Onkoloji Hastanesi Pet BT-2 Kısmi PVC Zemin Kaplaması Yapılması İşi,
- Erişkin Hastanesi Banko Yapımı İşi,

- Ortopedi Üzeri ve Çocuk Hastanesi Çatı Tadilatı İşi,
- Terzihane Çatı Alanının Yalıtım Yapılması ve Dış Cephelerin Tadilatı İşi,
- Onkoloji Hastanesi -2 Kat Linak 3-4 Fankoil Tesisatı Yenilenmesi İşi,
- Erişkin Hastanesi Kulak Burun Boğaz ve Endoskopi Merkezi Havalandırma Tadilatı İşi,
- Hastaneleri Radyoloji ve Girişimsel Radyoloji Tadilatı İşi,
- Erişkin Hastanesi Bölüm 71, Göğüs Hastalıkları ve Alerji Bölümleri Tadilatı İşi,
- Eski Pik Yağmur Giderlerinin Tadilatı İşi,
- Onkoloji Hastanesi 2024 Muhtelif Tadilatları,
- Vasküler Biplan Cihazı ve Non Vasküler Monoplan Cihazlarının Tavan Raylarının Yapılması İşi,
- Bölüm 51 Klima Santral Odası Tadilatı İşi,
şeklinde gerçekleşmiştir.

2.2.2. 2024I00-217815 Muhtelif İşler

Projenin 2024 yılı başlangıç ödeneği hazine için 321.000.000 TL ve döner sermaye için 28.800.000 TL dir. Bu projeye yıl içerisinde, 86.690.415 TL likit fazlasından, 70.000.000 TL de yedek ödenekten, 6.176.349 TL de şartlı başıştan eklenmiştir. Ayrıca 20.000.000 TL'si 2020H03-151215 numaralı Büyük Onarım Projesine, 20.000.000 TL'si de 2020H03-151202 numaralı Kampüs Altyapısı projesine aktarılmıştır.

2024 yılsonu itibariyle 443.866.764 TL hazine ve 50.552.000 TL döner sermaye olmak üzere toplam 494.418.764 TL ödeneğin 247.655.317 TL'si hazine, 50.551.682 TL döner sermaye olmak üzere toplam 298.206.999 harcanmıştır.

Bu proje kapsamında yapılan işler;

- Acil Yardım Ambulans Alımı,
- Erişkin Acil Hemşire Çağrı Sisteminde Arızalı Parçaların Değiştirilmesi ve Yazılım Güncellemesi Yapılması İşi,
- Hastaneleri Muhtelif Birimlerinde (Erişkin, Onkoloji ve Çocuk Hastanesi ile Ameliyathane) Hizmet Veren Merkezi Klima Santralleri, Soğutma Grupları, VRF Sistem Klima ve Split Klimalarda Kullanılmak Üzere 29 Kalem Klima Yedek Parça Malzemeleri Temin İşi,
- Hastaneleri İklimlendirme ve Havalandırma Sistemlerinde Kullanılan VRF İç-Dış Ünite Kumandası ile Kartları, Konvektör, vb. 13 Kalem Malzemelerin Temini İşi,
- Hastanelerinde Bulunan Asansörlerin İhtiyacı Olan Malzeme Temin İşi,
- 7-8 Blok VRF Dış Ünite Klima Kartları Malzeme Temin İşi,
- Merkez Telefon Santrali CPU İşlemci Kartı Temini İşi,
- Döşeme Malzemeleri Temini İşi,
- Erişkin Hastanesi Büyük Acil ve Yoğun Bakım Ünitelerine Hizmet Veren Kompresörler İçin 6 Adet Su Filtresi Koruma Haznesi Alımı İşi,
- Soğutma Malzemesi Alımı İşi,
- Ameliyathane İklimlendirme ve Havalandırma Sistemlerinde Kullanılan 3 Kalem Hepa Filtre Temini İşi,
- Erişkin, Çocuk ve Onkoloji Hastanelerimizde Kurulu Bulunan Aydınlatma, VRF, Soğutma Grupları ile Klima Santrallerinde Kullanılan Otomasyon Haberleşme Paneli, Expansion Walfei İnverter Klima Kartı, Fan Motoru, Kompresör, Aspiratör, Dış Ünite Kartı, Globe vb. Malzemelerin Temini İşi,
- Medikal Gaz Sistemlerinin 01/01/2024-31/12/2024 Tarihleri Arasında Kısmen Parça Dahil Periyodik Bakım Onarım ve İşletilmesi İşi,
- 01/01/2024-31/12/2024 Tarihleri Arasında Klima İklimlendirme ve Havalandırma Sistemlerinin Kısmen Parça Dahil Periyodik Bakım Onarım ve İşletilmesi İşi,
- Hastaneleri Eczane Birimi İlaç Hazırlama Temiz Odanın 01.06.2024-31.12.2024 Tarihleri Arasında Periyodik Bakım Onarım ve Revizyonu İşi,
- Erişkin, Çocuk ve Onkoloji Hastanelerimizde Hizmet Veren Hemşire Çağrı Sistemlerinin 15.02.2024 /31.12.2024 Tarihleri Arasında Periyodik Bakım Onarım İşi,
- Çocuk Hastanesi Bölüm 23 Kemik İliği ve Transplantasyon Ünitesi Hijyenik Klima Fanı Revizyonu İşi,

- Diyet Mutfağı Yer Ocakları Revizyonu İşi,
- Erişkin, Çocuk ve Onkoloji Hastanelerimizde Hizmet Veren 10 Adet Asansörün Muayene Eksiklerinin Giderilerek Yeşil-Mavi Etiket Alınması İşi,
- Ameliyathane Kontrol Panelleri Üfleme İle Emiş Oransal Damper Motorlarının Değişimi ve Revizyon İşi,
- Erişkin, Çocuk ve Onkoloji Hastanelerimizin Çamaşırhane Bölümünde Bulunan Cihazların Hava Akış ve Reglaş Ayarlarının Yapılması İşi,
- Erişkin Acil ve Yoğun Bakımlar Uydu Sisteminin Arızalarının Tespiti, Giderilmesi ve Çalışır Halde Devreye Alınması İşi,
- Onkoloji Hastanesi Kazan Dairesinde Bulunan Basıncılı Kapların Testi İle Kazan, Genleşme Tankı ve Kontrol Panellerinin Bakımlarının 1 Ara 1 Ana Bakım ve 1 Kez Basıncılı Kaplar Testi Yaptırılması İşi,
- Erişkin Hastanesi, Onkoloji Hastanesi ve Morfoloji Binasında Bulunan Hava Kompresörlerinin Revizyonu İşi,
- Onkoloji Hastanesi Isı ve Su Santralinde Bulunan 70 Tonluk Su Deposu Revizyonu İşi,
- Erişkin Hastanesine Hizmet Veren B1-B2 Asansörlerinin Nam-1 Hesabına Eksikliklerinin Giderilerek Çalışır Hale Getirilmesi ve Muayene Eksikliklerinin Tamamlanarak Yeşil-Mavi Etiket Alınması İşi,
- Erişkin Acil -1 Kat Garajda Bulunan Sulu Sprinkler Yangın Söndürme Sistemine Ait Pompaların ve Sisteme Bağlı Elektronik Panolar ile Hat Arızalarının Giderilerek Çalışır Duruma Getirilmesi İşi,
- Erişkin, Çocuk ve Onkoloji Hastanelerimizde Muhtelif Alanlarında Kullanılmak Üzere İhtiyaç Duyulan Duvar Bantları ve Ekipmanları Temini,
- Erişkin, Çocuk ve Onkoloji Hastanelerimizin Çevre Düzenleme ve Muhtelif Tadilatlarında Kullanılmak Üzere İhtiyaç Duyulan Malzemelerin Temini İşi,
- Erişkin Acil, Patoloji Histoloji Laboratuvarı, Onkoloji Hastanesi ile Sterilizasyon Ünitesinde Kullanılmak Üzere 5 (Beş) Kalem Malzeme Temini İşi,
- Su Yumuşatma Cihazı Tadilatı ve Tasıma,
- Erişkin Hastanesi Diyet Mutfağı Doğalgaz Tesisatı Revizyonu İşi,
- Dış Hekimliği Fakültesi Tıbbi Cihaz Alımları ile Bunların Bakım Onarımları ve Yedek Parça Alımları,
- Üniversitemiz Hastanelerinin İhtiyacı Olan Tıbbi ve Teknik Malzeme Alımları ile Bunların Bakım Onarımları şeklinde gerçekleşmiştir.

2.3. DKH-Sosyal Teknolojik Araştırma Projeleri

2.3.1. 2010K12-1307 Merkezi Araştırma Laboratuvarı

Projenin 2024 yılı başlangıç ödeneği 15.000.000 TL olup, tamamı proje özel hesabına aktarılmıştır.

2.3.2. 2024K12-234147 İleri Kütle Spektrometresi Araştırma Laboratuvarı

Projenin 2024 yılı başlangıç ödeneği 2.000.000 TL olup, 200.000 TL'ye Tasarruf Tedbirleri doğrultusunda bloke konulmuştur. Toplam 1.800.000 TL ödeneğin tamamı proje özel hesabına aktarılmıştır.

2.3.3. 2016K12-2845 Faz-I Klinik Merkezi

Projenin 2024 yılı başlangıç ödeneği 2.000 TL olup, 200 TL'ye Tasarruf Tedbirleri doğrultusunda bloke konulmuştur. Toplam 1.800 TL ödeneğin tamamı proje özel hesabına aktarılmıştır.

2.3.4. 2024K12-234146 Rektörlük Bilimsel Araştırma Projeleri

Projenin 2024 yılı başlangıç ödeneği 90.671.000 TL olup, yıl içerisinde 207.217.609 TL eklenmiş (59.395.406 TL likit devrinden, 126.822.203 TL 2024 DÖSE ve Tezsiz Payı gelir fazlasından, 21.000.000 TL Araştırma Üniversitelerinin Desteklenmesi kapsamında ek ödenekten aktarılmıştır.). Toplam 297.888.609 TL ödeneğin tamamı proje özel hesabına aktarılmıştır.

III. SORUNLAR ve ÇÖZÜME YÖNELİK ÖNERİLER

Üniversitemiz Hacettepe semtinde yer alan Sıhhiye Yerleşkesi ve Beytepe mevkiinde bulunan Beytepe Yerleşkesi olmak üzere iki büyük yerleşkede konumlanmıştır. Üniversitemizde 3.622 akademik, 47 sözleşmeli akademik ve 4.818 idari personeli ile 6 geçici işçi, 483 sözleşmeli personeli, 352 güvenlik hizmetleri personeli, 579 temizlik hizmetleri, 3 bilişim hizmetleri, 98 aşçılık ve bulaşıkçılık hizmetleri ve 698 diğer hizmetlerde görev yapan personel olmak üzere toplam 10.706 personel görev yapmaktadır. Üniversitemizde 50.882 öğrenci eğitim ve öğretimini sürdürmektedir.

Hacettepe Üniversitesi 1967 yılında kurulmuş 58 yıllık bir üniversitedir. Bu süreçte üniversitenin doğal olarak altyapı ve binaların inşa yıllarının eski olmasının yanı sıra kullanımlarının zorunlu olması nedenleriyle sürekli bakım ve onarım ihtiyacı doğmaktadır. Bunun yanında ülkemizin bir deprem bölgesinde olması nedeniyle bu yapıların depreme hazır hale getirilmesi gerekmektedir.

Üniversitenin büyüklüğü de göz önüne alındığında demirbaş/taşınır mal ve malzeme ihtiyaçlarının çok daha fazla olduğu, bir araştırma üniversitesi olarak elektronik ve basılı yayına olan ihtiyaç artmıştır. Yeni yazılım ihtiyacının yanında mevcut yazılımlarında sürekli yenilenme ihtiyacının mevcut bütçe ödenekleri ve ülkenin ekonomik koşulları da göz önüne alındığında Üniversitemizin bu ihtiyaçları karşılamakta yetersiz kalmaktadır.

Üniversitemiz Erişkin Hastanesi, İhsan Doğramacı Çocuk Hastanesi, Onkoloji Hastanesi, Beytepe Semt Polikliniği ve Dış Hekimliği Fakültesi Hastanelerinin uygulama ve araştırma hastanesi olması nedeniyle özellikle artan hasta gereksiniminin karşılanması, beklentilerin farklılaşması ile birlikte hastalara ilişkin ileri teknoloji gereksinimi ve ülkemizde köklü bir üniversite hastaneleri olması nedeniyle mevcut tıbbi cihaz, makine-teçhizat ve donanımlarının yenilenme ihtiyacının olması, kullanılabilir alan yetersizliği nedeniyle fiziki mekân yaratma ihtiyacının olması, demirbaş, büro malzemesi ve insan kaynakları gibi acil ve zorunlu ihtiyaçlar ortaya çıkmaktadır. Mevcut yatırım bütçe ödenekleriyle bu ihtiyaçlar ancak önceliklendirmek suretiyle ancak bir kısmı karşılanmaya çalışılmaktadır.

Yatırım projelerine gelir fazlası ve likit karşılığı ödenek ekleme yetkisinde kurumlara inisiyatif kullanma imkanı verilmesi yatırım projeleri uygulamaları ve süreçlerin etkin bir şekilde yürütülmesi açısından verimlilik sağlayacaktır. Hazine ve Maliye Bakanlığınca nakit gönderimlerinin zamanında yapılmasının uygulamada kurumlara kolaylık sağlayacaktır.

Ayrıntılı Finansman Programı ile dağıtımı yapılırken kurum ihtiyacına göre hazırlanan tekliflerin dikkate alınması uygun olacaktır.

2024/7 sayılı Tasarruf Tedbirleri Genelgesi kapsamında üniversitemiz kaynaklarının kullanılmasında tasarruf anlayışına en üst düzeyde özen gösterilmektedir.

Bu kapsamda, verilen hizmet kalitesinin artırılması iç ve dış paydaşlar ve çalışan memnuniyetine önem verilmesi, teknolojik ve bilimsel gelişmelere ayak uydurulması kurum kaynaklarının etkin ve verimli kullanılması açısından önem verilmektedir.